新申報

今日本報二大張

本館 上海興業路二八八號 電話 五二二六〇號 五一六七五號 郵政信箱 三〇三八號
分館 南京路哈同大樓二一六號 電話 一九一〇七號
定價零售每份國幣七分
發行所 大陸新報社

英軍沿伊拉克邊境集中
伊朗動員準備防禦
英要求伊朗制止德人入境

△海通社九日安加拉電 此間接伊朗來電稱，外國所傳伊朗業已總動員之消息不確，此間伊朗使館亦稱不知伊朗業已總動員之事，但為準備防禦起見，局部動員，已在進行中，伊軍沿克爾馬沙及烏爾米亞湖一帶集中之訊，亦由自該地抵此之旅客證實，但大規模集中之消息，迄今尚未能證實，英軍沿伊朗伊拉克邊境集中者約有五至六師團之衆，另有印度軍三師，每師一萬人，故英軍總數當在五萬至六萬人之間，據可靠消息，英機連日不斷偵察克爾馬沙一帶及高加索等地，飛行甚高，美國報紙所傳在此間舉行攝政會議，並已有重要決定之謠言，迄今尚未能證實，此間伊朗官員代表亦拒絕評論此項謠言云。

△哈瓦斯世界電訊社八日瑞士京城電 據巴塞爾新聞報載土耳其京城消息，英國駐伊朗公使西摩，數日前向伊朗政府提出照會，再度要求伊朗政府制止德國工程師商人及其他德人入境，蘇聯駐伊朗公使亦贊助此項要求，伊朗政府倘予拒絕殊多不便，但若向英蘇屈服，德國決不甘默爾而息，因此伊朗政府已處於進退維谷之境云。

△海通社九日土京電 據伊拉克京城傳來消息稱，伊拉克政府雖曾頒佈大赦令，但最近數日續有大批官員被捕，此間中立觀察家認為此或係伊拉克英國當局之新陰謀云。

英美陰謀故佈謠言
德與伊朗無絕交事實

△同盟社八日柏林電 自英國要求伊朗驅逐伊境之德僑後，近東形勢，又告緊張，盛傳英軍絡續由伊拉克開往伊朗邊境，但德當局對此尚未承認，又據美國方面情報傳說德黑蘭之德公使，曾要求伊朗政府，設伊朗令德僑出境，則德國將與伊朗斷絕外交關係，但德當局對此，於八日加以否認，大意云：德國絕無迫伊斷絕外交關係之事實，此乃英美之陰謀，因德國在東部戰線之勝利已屬確定，是以欲使戰線擴大至近東方面，而使德國疲於奔命，不過為故意流布之謠言耳。

但德國預料英國必假道伊朗派軍至高加索而佔領巴庫之油田，是以對於英國在伊朗之動向，極為關心，消息靈通方面認為東部戰線之戰局告一段落後，同時戰禍有延及紅海、近東之可能云。

魏剛達蘭 返抵維希

△海通社九日維希電 法屬北非總代表魏剛將軍昨日乘飛機飛抵維希，即往派克飯店訪晤協理達朗，有所會談。

△海通社九日維希電 此間負責人士昨夜宣稱，魏剛將軍此次訪問維希，並無特殊重要任務，魏剛此行係每月一次與法政府閣員進行會談之例行任務，按魏氏前於七月九日曾至維希一次，六月初亦曾至維希一次，但衆信魏剛此次前來維希係達朗自巴黎回返維希後所決定云。

△海通社九日維希電 法協理兼外長達蘭上將預料昨夜可抵維希，達氏至昨午始與德大使阿佩茲會晤，據官方稱，前經約定，魏將軍，可於昨日抵維希，魏氏須每月一次來維希一行，查前次來法為七月七日，現又屆一月之期云。

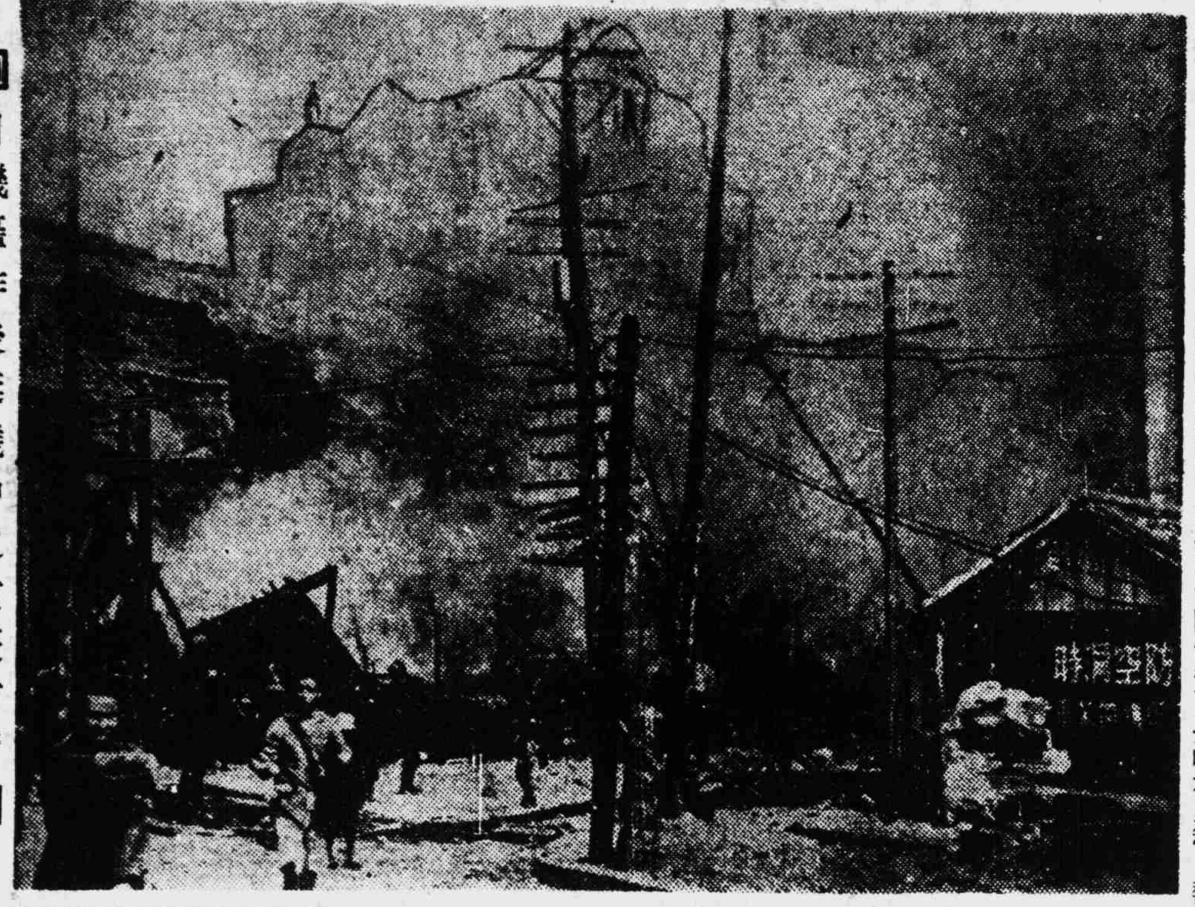

日機轟炸後延燒中之重慶市街

德軍包圍
敖德薩·尼科拉夫

△同盟社八日倫敦電 英官方情報洩出八日之德蘇戰況如下：

一、敖德薩及尼科拉夫瀕已於被德軍包圍之危機。
一、德軍在基輔南方，截斷敖德薩與斯摩倫斯克一帶之鐵道。

烏克蘭德軍大勝
殲滅蘇軍廿五師

△海通社九日元首行營電 德軍最高統帥昨夜公布德軍，自上次特別軍報宣布德軍新攻勢後，現在烏克蘭業已獲得初次大戰，茲據軍團指揮魯斯德元帥報告，該軍團與空軍司令羅爾中將合作之結果，業將蘇軍第六及第十二軍與第十八軍之一部份，共有步兵，高山軍，裝甲軍約二十五師殲滅，所獲俘虜共十萬零三千人，第六及第十二軍團長亦均被俘，此外有裝甲車三一七輛，大砲八五八尊，貨車五二五〇輛，裝載軍火之火車數列，及其他戰利品無數，敵軍損失異常慘重，所已確知者數逾二十萬人云。

△海通社八日德元首行營電 今晨官方文告稱，在烏克蘭境內，蘇軍被圍於烏曼之東南者甚衆，現被德軍殲滅，俘虜三萬，蘇聯第六軍長亦被生擒，德軍奪獲軍需無算。

△海通社八日德元首行營電 今午德軍戰報稱，烏克蘭境內在烏曼迤南被困之蘇軍，已被殲滅，俘虜逾三萬名，蘇第六軍長及高級官員被擒，德軍奪獲軍械無算，在愛沙尼亞境內，德軍奪佔泥主堡，進抵芬蘭灣，在芬蘭方面，德芬聯軍亦獲進展，襲擊英航運給養船舶之德潛艇最近數日成績卓著，向英格蘭開駛之護航船隊，被擊沉六艘，（四六五〇〇噸），另有四艘（二九〇〇〇噸）被魚雷擊中重創，當不免於沉沒，德機在英格蘭東岸附近擊沉商船三艘（一萬三千噸），另有商船五艘（內有運油船一艘）受重創，英格蘭之飛機場及蘇格蘭東岸英港，遭遇德機之轟炸，在海峽附近，英德飛機交綏，英機被德機及高射砲擊落廿四架，德機悉安返原防，德戰鬭機群昨夜猛炸英海軍根據地亞歷山大港，港務工程及船廟有中彈者，昨夜敵機襲擊德西部，曾有數機飛抵柏林，平民死傷數人，英機被德機擊落六架。

德潛艇活躍大西洋
英船損失達廿萬噸

△海通社九日柏林電 據德軍界昨日宣稱，上星期德潛艇在大西洋擊沉英船一四〇，五〇〇噸，昨日德潛艇又復在英護航隊中擊沉英船七萬噸，故在上週間被擊沉之英船，已增至二十萬噸，可見英國之護航制度，猶是危險重重，六日夜德機曾炸蘇彝士運河及阿力山大，自五月十五日以來埃及各給養地共被炸四十次，其中十三次炸力阿山大波賽港及蘇彝士運河南端則各被炸六次，每次英方均承認受重大損失，如港中設備，油站，貨船及運輸船，均為攻擊目標，運河屢次被炸後，現已通行困難，七月九夜炸蘇伊兩機場時，毀屯面英機一〇八架，德機損失四架，在過去二十四小時內，英機在德境共損失三十架，德方無損失，在烏克蘭有蘇司令二人被俘，北線之偉新堡城業由德軍佔領，芬蘭灣之蘇軍已無法撤退云。

英竟誘逼泰國
簽訂防務協定

△海通社九日東京電 朝日新聞通訊員昨日自盤谷以電話報告該報稱，渠自盤谷可靠政界人士方面獲悉，英國已向泰國建議簽訂防務協定，並在泰國境設立軍事根據地，英國並擬以前屬於泰國今已併入英屬之緬甸及馬來半島版圖之土地歸還泰國，如泰人拒絕此項要求時，泰國所有在英國及美國之資金約二〇〇，〇〇〇，〇〇〇泰幣，將被凍結，據該訪員述此要求提出之經過情形稱，八月二日英駐泰公使克羅斯培爵士訪泰國總理宋格蘭將軍，晤談約二小時之久，二日後駐盤谷之英美荷領事，但泰國代理外交部長對該事加以考慮，東京日日新聞昨日亦載稱，東京盤谷中國商業人士均知英國曾向泰國建議訂定商業協定，使泰國停止以米，橡皮，錫運往日本，泰國如同意，則可恢復其失去之領土，英國現已設法阻止將物品運往泰國各錫，錫礦等物，以迫使泰國停止運錫往日本云。

美擬在南美建立根據地
實現其侵略政策

△海通社九日柏林電 德國外交部認德國某出版物所論及美國擬在拉丁南美洲建立根據地以實現其侵略政策之秘密文件之消息，為洩露白宮秘密文件之大集成，美國何以採取與參戰國同盟國相似之政策，已由該出版物加以說明，其目的無非在南美洲各國進行強暴政策而已。

△海通社九日柏林電 德國各報咸在第一版刊有美國對南美之陰謀及地圖，『德意志總彙報』引證一九三二年總選時羅斯福當時會供之諾言曰，羅斯福所提謂美之外交，乃在協助南美，振興商業，對南美絕無政治野心，但今之事實適得其反，羅斯福力欲統制南美各國，欲使之成為美帝國主義稱霸世界之工具，柏林金融報評曰，美國對伊培洛美洲之政策，乃以汎美思想麻醉其人民，壓制其自決之權利，若干時前羅斯福總統所訂諾文至歐洲欲施其故技，結果塞爾維亞首遭其殃，歐洲其他國家則早已洞燭其奸，故咸將羅斯福摒諸門外，但伊培洛美洲目前則無力拒抵羅斯福之威脅云。

日機襲西安咸陽
並重創川省製鹽場

△同盟社九日南京電 日中國派遣軍報道部九日午後六時發表稱，陸軍航空部隊於本日午後，空襲西安及咸陽，冒渝方之高射砲火，擲下多數巨彈，炸毀其軍事設施，又其他之一隊，空襲陝西省縣城，擊潰集合中之渝軍大部隊，復使市中重要處數所，發生火災，全機平安飛返基地，又八日是松，大坪各部隊，空襲四川省之大寧廠，對製鹽處及其他之各軍事設施，加以痛擊。

韓城宜川 同遭轟炸

△同盟社九日南京電 日中國派遣軍報道部九日午後七時三十分發表：今日午前攻擊韓城之濱野部隊，於午後再度出動急襲陝西省宜川，轟炸市街之重要地點，使發生大火災，又大坪，是松各部隊，襲擊宜昌西方五十公里處之三斗坪，將長江中運輸兵隊之多數舟艇軍，完全加以炸毀，各機平安飛返基地。

肅清南澳 各島渝軍

△同盟社九日汕頭電 國府綏靖軍為肅清散在廣東省東部南澳島西北方海面各島嶼繼續蠢動之渝軍，在黃大偉將軍指揮之下，於八日拂曉，開始行動，先在南島強行登陸，冒烈暑擊滅該方之殘餘渝軍九日更席捲剿滅北島，東島內之殘餘渝軍，由是南澳島一帶之各島嶼，悉歸為和平地區云。

日艦隊報道部
發表上週戰果

△同盟社九日某根據地電 日華中艦隊報道部，於九日發表『華中艦隊之上週戰果。』

日海軍航空隊於上週中以有力之空軍，五日間連續轟炸湘贛之主要據點，對薛岳指揮之『第九戰區』軍事設施，軍用物資，予以重創。除每日轟炸之長沙，衡陽，湘潭，耒陽，瀏陽，吉安，吉水，分宜，永興，泰和等地，炸毀其二十餘處正在興築之陣地，截斷粵漢，湘桂鐵道，自華南封鎖以來，渝方正感武器，軍需之缺乏，今又將其悉數炸毀，使其抗戰力蒙受極大影響。江上飛行隊，於二日轟炸景德鎮，發渡街，三日轟炸鐵景鎮，五日轟炸桐城，六日又炸立煌，粉碎其營房，官廳，倉庫等，江上艦艇之警備區，本週間並無若何異常，水路及佔領區中，在中日官民協力下，正努力建設東亞新秩序中。

江漢一帶渝軍 已陷包圍網內

△同盟社九日漢口電 蟠集於長江漢水間之沙洋鎮，沙市，潛江三角地帶包圍渝軍四師之殲滅戰，已有極大之進展，由沙市方面沿長江東南進而突破彭家場附近渝軍堅壘之日軍梶浦，村上各部隊，於七日晚，占領渝軍四十三，二十三兩師據點之郝穴（沙洋鎮南七十五里）後，復繼續向進追擊，八日衝入柳口（沙洋鎮南八十公里），將渝軍之退路，完全予以切斷，與由北方及東方進擊日軍間，完成堅密之包圍網，渝軍已成袋中之鼠，左衝右撞，徘徊於被殲滅命運之前。

英當局違反協定
鄧賚將軍等被拘

△海通社九日維希電 敘利亞高級委員鄧賚將軍及大批法國官員之被英當局拘押，業經此間正式證實，英當局要求釋放被押敘利亞及法國獄中之大批英國軍官，但因技術上之困難，尚未釋放，因此英當局於星期四要求拘押同數目之法國軍官，於是鄧賚將軍自願作質而反對英方之要求，法外部對此事，決於今日向英佔領當局提出抗議云。

△哈瓦斯世界電訊社八日維希電 官方頃宣佈，法國駐敘利亞及黎巴嫩兩邦高級委員鄧賚將軍，暨軍官三十五員，在敘利亞邦境內，已為英國當局所拘禁，據英國當局宣稱，鄧賚將軍，須至英國官兵在此次戰爭中被法軍俘獲者，依照停戰協定之規定，予以開釋之後，始能釋放，法國政府對於此事，並未發表任何公報，惟此間負責方面，對於英國之所為，甚為憤慨。

△海通社九日安加拉電 此間接敘利亞消息稱，英軍當局將法國動員時被徵之黎巴嫩來福鎗隊編入英近東軍，實已違反敘利亞停戰協定之規定，按該黎巴嫩來福槍隊曾於伊拉克戰役中建立奇功，今則已由英人及特戈爾派指揮矣，但軍士中仍大多拒絕為英軍服務，該隊不日即將調往伊拉克，不從命者將以軍法從事云。

英美會談內容猜測

△海通社九日瑞典京城電 倫敦方面，對於正在進行中之英美會談內容，仍極度謹慎，尼赫德報倫敦通訊員昨日報告稱，此項會談並不專與某項事件有關，其性質為一普遍的會談，會談內容，除有關美國貨品運英之問題外，德蘇戰爭亦為談話之中心，倫敦認英蘇兩軍頗有合作可能，以保護英美援蘇物品之運輸，倫敦軍事專家更指稱德國或將自烏克蘭進攻英國在近東之利益，埃及亦將成為其攻擊之目標，彼等故據說明英國在伊朗及埃及之利益云。

德報撰評揭露
美謀葡巴野心

△海通社八日柏林電 柏林金融報今晨刊載外交訪員梅林格萊博士所撰社評稱，目前美國方盡力散播羅斯福總統之傳說，謂德國策劃侵犯西班牙與葡萄牙兩國，斯說實足以反映美國對亞速爾群島之具有成見，吾人應特別注意之事實，約有四端，（一）美國會以政治及經濟之壓力加諸巴西，（二）羅斯福之拓展計劃中，已將亞速爾群島標明為美國之重要根據地，（三）關於亞速爾群島領土之完整，美國竟有含糊模稜之答復，而葡萄牙政府竟被過認為不滿意，（四）葡萄牙不得不增加防守亞速爾之反兵，俾得昭示世人，該國具有保衛殖民地抵抗一切侵略之願望，梅氏復指陳羅斯福曾察明除伊本人外，他人不能決定何時何處美國受何人之威脅，由是可見羅氏對亞速爾群島之保證，究竟能有多少價值，梅氏力陳德葡兩國之友誼，毫無疑義，德政府了解葡萄牙與巴西兩國久已邦交親密，且贊同之，因此任何離間葡巴兩國之計劃與企圖，德國咸譴責之，認為對兩國之利益有害云。

越督談日法協定
為保障越南安全

△海通社九日維希電 據河內消息，越南法總督德古將軍稱，法日所成立之越南軍事協定，為保障越南安全最有效之方法，德古氏之作此言明係駁斥外報所傳法國與日本之訂約，非出於自動云。

△海通社九日東京電 據此間消息靈通之政界人士宣稱，任命日本與越南間之全權連絡專員之命令，預料隨時即可發表，至於何人將任該職，則尚無所聞云。

△海通社九日西貢電 美僑五十人，包括農場主，教士，商人等昨日乘霞飛元帥號離此往馬尼剌，英僑十五人，則將於十一日乘剛比愛泉號赴新加坡，目前僅有少數美人留越，即美領事及領館人員，火油公司職員數人及新聞記者數人，英人留越者僅十五人，其中包括英總領事及其屬員以及其他銀行商行中職員數人。

日外相談軸心合作
共同克服種種阻礙

△海通社九日東京電 外相豐田於昨日招待軸心國記者席上稱由莊嚴盟約而連繫於一處之日德義三國，將互相合作以克服其共同途徑上之種種阻礙，包圍政策絕不能改變日本已定之國策，列強所加於日本及東亞安全之威脅，決不能使日本有何影響，渠數國對於重慶之援助，絲毫不能改變日本使重慶屈服之決心云。

討伐魯省渝軍 綜合戰果

△同盟社九日濟南電 以魯省為中心之日軍七月份討伐渝匪綜合戰果如下。交戰次數有四四八回，對方總兵力計八三〇〇〇名，其棄屍為三一一九具，俘虜計五五九名，鹵獲品，步槍一二八一枝，手槍一六二枝，輕機槍七挺並其他軍火多數。被毀滅者，計有軍火製造所，彈藥製造所，印刷所，手榴彈製造所各一。

日外籍教師榮膺勳章

△同盟社九日東京電 日皇對多年來盡力於日教育界之左開四外人教師，特於本日分賜與勳章。

東京外國語學校雇用教師
勳五等 佩爾占（西班牙籍）
勳五等 包象寅（中國人）
勳五等 亞浦拉斯斯（葡萄牙籍）
各賜與勳四等瑞寶章
東京高等學校雇用教師
比克爾斯（法國籍）
賜與勳五等瑞寶章

法國新憲法

△海通社九日維希電 法國國民議會特別委員會所草就之法國新憲法，現正由貝當上將加以研究，聞該憲法規定提高國家元首之特權，並修正選舉法，選舉權在原則上將加以維持，但該憲法，將消滅第三共和國選舉系統上之種種錯誤云。

△哈瓦斯世界電訊社八日維希電 國民參政院業已擬就憲法草案，呈請貝當元首審閱，其特點有二：（一）擴大元首權限，與美國總統制類似，（二）保持民選制度，但稍有變更，將現行制度之缺點予以剷除，婦女亦有選舉權，被選舉權，又代替現有國會之立法機關代表，當用間接投票方式選出之，至於閣員及各部長，均由元首任命，並向元首負責，元首任期較共和國時代總統七年任期為長，又元首雖不任命繼承人，但得指定若干候選人，由國民大會選任其一。

大藏省設立 專司外資部會

△同盟社九日東京電 九日大藏省外國匯兌管理委員會席上，對諸外國對日經濟壓迫之應取各具體措置，恒與政府關係各官聞保持緊密聯絡。茲為圖迅速之適切實行計，該委員會中設立部會。該部會之組織，以大藏省次官為會長，企劃院第五部長，大藏省匯兌局長，外務省通商局長，遞信省管船局長分任各幹部之職，將於下週中舉行首屆部會會議云。

更正：照片說明錯誤，應更正為昨日本前嶋田司令長官於前線空軍基地勉勵將士時之攝影。

緊要啓事

本報自本週起（十一日）每逢星期一，增加特刊半張，合計一張半，如有不符，請向送報人索閱，希讀者注意。

地球牌

萬人油

用法
一、外科 將此油搽擦於患處便見神効
一、內科 將此油三五分用茶或滾水冲服少幼酌量減用

外科主治
刀傷摩傷、挫傷咬傷、火傷燙傷、凍瘡裂傷、頭暈目眩、腰骨筋痛、牙痛耳痛、肛門裂傷、痔漏出血、毒蟲蠱咬、花柳中毒、疥癬各瘡、

內科主治
心氣肚痛 寒熱瘧疾 四時感冒 絞腸痧痛 吐瀉翻胃 暴飲頭痛 胃腸各疾 時行瘟疫 消除百病

德機群轟炸莫斯科
飛機廠十處中彈起火

△海通社九日柏林電 此間負責方面宣稱，德國機群六日夜赴莫斯科空襲，頗爲得手，蘇京飛機廠受創尤重，德機僅一架未返原防，最近數日德機炸莫斯科，飛機廠有十處中彈起大火，莫斯克伐東區與南區亦有多處中彈云。

△同盟社八日維希電 德蘇兩國最近雖各有自開戰以來之綜合戰果之發表，然兩方數字殊形懸隔，故其眞相難於把握，茲法國軍事通方面推定德國將士之喪失，約爲一百五十萬，蘇聯方面約達二百萬，若以日計，則双方每日平均損失約七萬，其大半爲戰死戰傷者，俘虜之數頗少，此誠可謂戰史上空前之血肉戰爭，斯摩稜斯克方面之戰鬥，尤爲激烈，德軍每日之平均死亡者爲五千名，又關於德蘇兩軍之近事機材之損失，被推定如下：

△德方損失 戰車七五〇〇 飛機五〇〇〇 火器五八〇〇

△蘇方損失 戰車九〇〇〇 飛機七三〇〇 火器七一三〇

而德國之飛機生產能力每月達二千五百架以上，得補給至前線者，爲一千八百架，至於蘇聯方面前線飛機補給力，與德國並無大異，唯練習機之生產數，稍形拙劣云。

荷軍開赴 東線作戰

△海通社八日羅馬電 據斯丹芬尼通訊社稱，義國遠征軍，已於昨晨開始在東線作戰云。

△海通社八日海牙電 荷蘭志願兵第二隊，已於昨日啓程，前往東線，參加對蘇戰事，海牙公園舉行歡送會，荷蘭軍團司令賽錫發德中將，向志願兵發表演說云。

蘇軍政治宣傳

△海通社九日柏林電 德軍俘獲蘇軍第五軍之政治宣傳處々長時，曾探獲蘇軍對德作戰之『保衛政治』文件，其內容略謂，蘇軍應以最迅速之方法打擊德國，並在德國境內作戰，始爲有利，蘇聯方面並以此種宣傳品，印成綱要，至德軍後方散發，其結論乃爲蘇聯應以布爾雪維克之『精神』啓[illegible]云。

巴勒斯坦 食糧漲價

△海通社日土京電 巴勒斯坦之食物最近漲價，糖與米粉之售價尤見飛漲，據稱，運費與保險費皆已增加，實爲食糧漲價之主要原因云。

美不擬派遣軍艦 搬運蘇聯黃金

△海通社九日華盛頓電 美國財政部長摩根索昨日聲稱，最近與蘇聯大使烏曼斯基會晤，未討論財政問題，美政府並不擬派遣軍艦前往蘇港，搬運蘇政府所有之黃金，最近蘇聯並未運送大量黃金出口云。

威爾蘭區首邑陷落
德高射砲擊退蘇攻勢

△海通社九日柏林電 據德軍報稱，愛沙尼亞之偉森堡城業於昨日被德軍佔領，該城爲威爾蘭區之首邑，有居民一三〇〇〇人，座落鐵道線之間距里伐爾以東約八十公里，爲農產物中心，附近有油礦，該城被佔後，在愛沙尼亞作戰之蘇軍已全被切斷云。

△海通社九日柏林電 柏林軍事負責方面稱，八月六日德高射砲一隊曾將大批進圍蘇軍擊退，其砲手並未獲得步兵之幫助，單獨擊毀卡車七百輛，並俘獲一百人，屯上積屍達五百餘具之多云。

△哈瓦斯世界電訊社八日莫斯科電 蘇聯情報局今晚宣佈，西線凱克斯霍姆，斯摩倫斯克，拜拉耶賓柯夫，柯羅斯丹及愛沙尼亞各區，激戰竟日，我空軍與陸軍合作，擱截敵方鐵甲師及步兵砲隊，並轟炸敵方飛行場，擊毀停留場內之飛機，又昨日我空軍擊落敵機二十一架，我方僅損失十四架，午後有敵方偵察機一架，在莫斯科附近被我驅逐機擊落，飛行員均被俘獲。

蘇高級將領 裂痕日深

△海通社九日安加拉電 此間接莫斯科報告稱，蘇軍最高級將領間之裂痕已日漸嚴重，史太林已將西路軍總司令丁莫生柯大將召回莫斯科，此外史太林與西南路軍總司令布狄南大將亦發生齟齬，但又訊中路蘇軍最高指揮官已授於布狄南大將云。

黑海蘇海港被空襲
各式運輸艦多艘遭炸毀

△海通社九日柏林電 柏林軍事負責方面昨夜宣稱，德機於八月七日襲擊黑海蘇海港，與却哥夫，有商船多艘，包括各式之運輸艦多艘，中彈被毀。

△海通社九日柏林電 德國急降機日往東線北路助戰，驅散敵方軍隊，炸毀鐵路與橋樑，斷蘇軍逃逸之路云。

△海通社九日柏林電 德機前日轟炸里加灣時，有蘇聯驅逐艦一艘中彈受重創。

△海通社九日芬京電 芬蘭軍部昨夜公布稱，昨日蘇機集中攻擊前線，此外芬馬城亦被炸，但所有炸彈均落海中，在芝巴沙里附近擊落蘇機一架，在各處降落之蘇傘兵均被解決，芬高射砲及驅逐機另擊落蘇機九架云。

蘇機炸柏林

△哈瓦斯世界電訊社八日莫斯科電 此間廣播電台頃發出消息稱，蘇聯機羣昨夜飛往德國，轟炸柏林區，多數地方中彈起火，事後各機，均安然飛返根據地云。

法國大捕共黨
特戈爾宣傳者被判處

△海通社九日維希電 法國狄鑲之警察，昨拘捕散發共產黨傳單之共產黨員六十一人，據聞，法佔領區亦進行大規模反共黨運動，對自由法軍亦採同樣態度，因共產黨與特戈爾之二派運動均得英國之經濟援助云。

△海通社九日維希電 法國某空軍將領之女維琪麗因從事特戈爾宣傳，昨由尼姆法庭判徒刑十三月。

從局部和平到全面和平
劉石克發表廣播

自從國民政府還都，中日調整邦交條約締結到現在，還次德義等八國承認國民政府，在這一個時期中間，國府當局，和平運動的同志，以及全國的同胞已同心合力，使國民政府的基礎，更臻於鞏固。

但是這僅是和平運動的第一部分工作的成功，和平運動的全部成功，還要將戰爭之後，被破壞到極度的中國從新建設起來，才能夠獲得的。因此我們現在還須要加倍的努力，可是我們現在必需要努力的要點，在那裡呢當然是全面和平。

講到全面和平當然的，假如蔣介石共產黨能夠馬上覺悟過來，馬上放下武器，跑到我們的陣營來，自從事變後的新中國的復興和建設，當然什麼事情都解決了。不過蔣介石共產黨現在並不願意這樣做，他們不但不願這樣做，因爲要鞏固他們個人的地位，要討他們的主子英美和蘇聯的歡喜，還故意的攪阻和平運動的成功！

各位同胞我們想々自從主席倡導和平運動，到現在這全部期間裡所表現的所爭的事實也就是蔣介石共產黨和他們的走狗，在明中在暗中以陰謀以暴力殘殺和平運動的同志，阻撓和平運動的發展的全部歷史，只要他們沒有被打倒的一天，他們仍將繼續他們的罪惡行爲的。

旣然這樣，那麼全面和平怎樣可以獲得來呢？主席曾經昭示我們全面和平可以從局部的和平做起的，即就局部的和平區域加以整理從事建設，使之成爲復興的模範，然後一步一步擴展，從一縣到許多縣從一省到許多省，這樣一來，一個有力的復興的力量，自然而然的會將一個沒落的被破壞了的勢力，重慶地方政權，加以消滅的，這樣做去，縱然英美帝國主義者和第三國際要幫蔣介石的忙，要幫共產黨的忙，也必然沒有辦法再來阻止和平運動的成功。

所以我們目前的工作，就是怎樣使到和平勢力底下的地區，成爲一個復興建設的模範怎樣纔能使到和平勢力底下的地區成爲復興建設的模範呢？從國內方面來說，最重要的是，確立地方的治安，因爲每一個地方經過了一通涉破壞之後，原有的社會秩序已經通破壞了，再加上蔣介石和共產黨所主使游擊隊從中打擾，打家刦舍，使一般民衆無由安居無由樂業，復興建設更談不到了，所以第一步我們便要把地方的治安，從新建立起來才行，但是地方治安又怎樣才能確立起來呢？關於這點，目前政府已用了最大力量去從事清鄉的工作，清鄉原來是一個舊名詞，在清末時代，也曾有過清鄉，不過那時候的清鄉，只是打打土匪而已，和現在國府所勵行清鄉的清鄉工作，是根本兩樣的，現在的清鄉的清鄉工作並不像過去那樣只是打打土匪而已的，他有着更積極的作用，就是把社會上地方上所有的不合理現象和戰後所必然發生的各種病態的現象澈底予以掃除，從而樹立起一種合理的平靖的秩序。

換句話說，一般民衆能夠安居樂業之後，我們才能夠談到其他的復興建設的工作，譬如目前等待着要解決的問題，是民食問題，這個問題，與地方治安，和其他復興建設工作是有着很大的關係的，關於這個問題，政府方面，目前可以說治標治本，双方並進，治標的，是盡量籌辦官米，用人之方法使米價趨於下跌，不過這還是一個暫時的過渡辦法，最主要的辦法，還是根本使糧食的供給增加，糧食的供給，怎樣能夠增加呢，解決這個問題，當然要做復興農村，和恢復運輸等種々工作，可是怎樣才能復興農村，恢復運輸呢，歸根的說還是確立地方治安這一會事，清鄉工作既是這樣一種重要的工作，我希望在清鄉區內的同胞，能夠充分的理解政府的用意，予以充分的協力使這種工作獲得更大的成功，使這些地區成爲和平的模範成爲達到全面和平的起點。

再從國際方面來說，自從這次德義等八國承認國民政府以來，在國際上，很顯明的分成了兩個營壘，一方面是要打破世界舊秩序從而建設世界新秩序的，是以中日德義等國家來做中心，另一方面是頑固的保持其世界原有舊秩序的，是以英美等帝國主義的國家爲中心，從表面來看，很像這是一種很複雜的劃分，很像有類於過去共產黨那種不自然的劃分，我們雖然兩樣共產黨自己得意的陣線論一般共產黨需要喚使一個國家跟另一國家發生衝突，便故意把這兩個國家分爲兩條生死對頭的陣線，來使利他自己在中間的作祟，但我們這個劃分卻是一種很自然的趨勢，而且在裡邊也並沒有存在着一些權謀術數的意味，假如英美等帝國主義國家，能夠自動的革除帝國主義的非分的慾求，而誠意參加世界新秩序的建設我們仍是非常歡迎的，但他們不但不願意來，還有極力的對我們的工作加以破壞，這次歐洲大戰。是這樣打起來的，同時重慶地方政權能夠那麼頑固的掙持，也完全爲了這個緣故。

因此我們爲了建設世界新秩序固然要打倒英美帝國主義者，爲了全面和平實現，更要打倒英美帝國主義者，因爲中日德義能夠結成一個强固的軸心，對於全面和平的實現是這樣必需所以這次德義等八國承認國民政府，不但使國民政府國際地位增高，並且能夠促使重慶地方政權趕快崩潰，全面和平趕快成功。

根據上述的兩點，我們便可得出一個確信，全面和平縱然不會驟然到來，但必然會一步一步的到來，而且到來的時候已經不遠了。

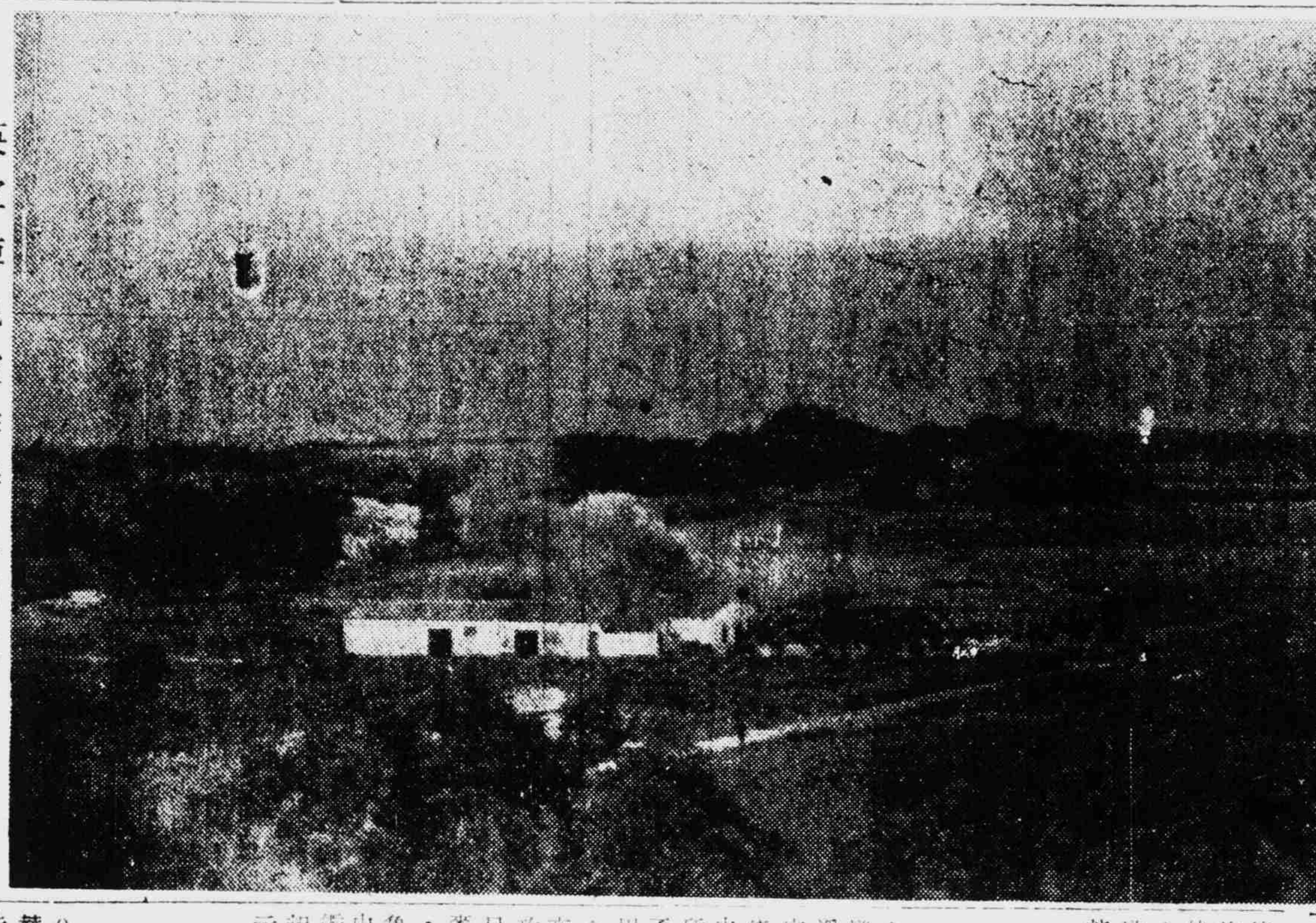

英軍陣地被炸時之刹那間

法報主改組內閣
推行德法合作政策

△哈瓦斯世界電訊社八日巴黎電 此間各報，繼續發表社論，主張改組內閣，例如『新時代報』本日載稱，法國內閣好弄玄虛，已使德國領袖，疑竇叢生，此種情形，應即中止，並須準備百分之百的法德合作，數日以來，各方均期待內閣大規模改組，俾不論戰事結局如何，決心推行法德合作政策，促進歐洲團結之各領袖，咸能加入內閣，輔佐貝當元首，實屬必要，要之，法國內閣改組，以恢復法德合作爲其主要條件云。

△海通社八日巴黎電 法國佔領區大主教，於上月舉行會議，決定致力於國家之建設，並避免參與政治，一[illegible]動，以純粹宗教與社會目標爲限，教會將鼓勵民衆，擁護貝當上將云。

亞歷山大被炸
義機活躍東地中海

△海通社九日柏林電 德機前夜轟炸亞歷山大，有浮動船塢一所中彈，此外有驅逐艦一艘，船身爲濃烟所蔽，致未能探明該艦是否將沉沒，但恐亦不能使用云。

△海通社九日羅馬電 據義軍司令部宣稱，義機於昨晨及前日兩次夜襲馬爾太島，並於昨夜轟炸塞浦勒斯島，各處起火，北菲方面，杜白魯克有砲戰，德機於空戰中擊落英機二架，敵機炸錫萊納卡及特里波里，死二人，傷者甚多，東菲戰局無變化云。

△海通社九日羅馬電 昨夜義報導義機在東地中海攻擊英驅逐艦之情形稱，星期三晚六時義機在馬沙麥魯克之東瞥見英艦四艘，該項英艦顯係前往杜勃魯克，義機擲魚雷三只，中英艦二艘，義機員見英艦一艘不能行動，濃烟冒起，第二艘亦有烟焰沖起云。

英扣芬船七艘

△海通社九日芬京電 此間昨日宣稱，芬蘭輪船七艘，共二萬四千噸，已在英國各港被扣，船名如次：（一）『摩台斯達』號，（二）『溫哈』號，（三）『東爾台里特』號，（四）『羅爾夫斯堡』號，（五）『安奈堡』號，（六）『桑頓』號，（七）『卡洛林桑頓』號。

埃內政部被炸

△海通社九日安加拉電 埃及內政部昨夜被人擲炸彈，死十三人傷二十三人，有房屋數間被炸毀云。

德僑即將釋放

△海通社九日長春電 據滿洲通訊社昨日發出消息稱，當蘇德戰事爆發時，前自滿洲乘西伯利亞快車，前往德國之德僑三十五人，被蘇聯當局加以逮捕之後，今即將舉行外交談判，加以釋放，使之暫回滿洲，按該項德僑均係來自荷屬東印度。

墨索里尼次子遺骸 運往桑卡西阿諾

△海通社八日比薩電 墨索里尼次子勃魯諾之遺骸，今晨由比薩運往桑卡西阿諾，該城即墨索里尼首相誕生之地也。

△海通社八日羅馬電 義國各地法西斯黨部，均於今日下半旗，爲墮機殞命之墨索里尼勃魯諾致哀云。

△海通社八日比薩電 義國首相墨索里尼，於昨晚視察其次子勃魯諾所乘四引擎轟炸機墮毀之地點，其長子維托里沃，空軍參謀長普利哥羅將軍，及比斯柯將軍均隨行，渠等檢視飛機殘骸，墨索里尼並詢問目睹飛機失事之農民及女孩，然後返回比薩，會晤其夫人及媳婦，同往醫院，勃魯諾（名）墨索里尼（姓）及其同伴維茲里尼中尉，與戴齊尼少校之遺櫬，均暫留該處至深夜始移往法西斯黨々部云，

△海通社八日羅馬電 墨索里尼夫人，於昨日傍晚，自里米尼抵比薩，運往其次子勃魯諾之遺骸停留地點云。

△海通社九日布達佩斯電 匈牙利攝政霍爾第上將昨致電墨索里尼慰唁其次子勃魯諾之死於非命。

赫爾野村會談
討論船舶及一般問題

△同盟社八日華盛頓電 赫爾國務卿於八日下午一時，與野村大使來訪，會談約十五分鐘，關於此一事，國務當局發表稱：係對於船舶問題與一般問題加以會談云。

蘇使赫爾會談

△同盟社八日華盛頓電 蘇聯駐美大使烏曼斯基於八日偕蘇聯近美軍事使節團團長哥里洛夫中將，與赫爾國務卿會談云。

日美航務未澄清
日政府發言人聲稱

△海通社九日東京電 日本政府發言人昨稱，日美之航務問題尚未澄清，現無前往美國之日船，在最近之將來亦無船啓航往美者，對於在日港中之美船，日本將採取報復之手段，關於此事該發言人鄭重宣稱，先凍結日本資金者乃美國也。

英近東事務大臣 抵貝魯特

△海通社九日土京電 英國近東事務大臣里特利頓前日自耶路撒冷行抵貝魯特，將與該地英國官員討論敘利亞與黎巴嫩之將來地位云。

蘇使向愛爾蘭 提出抗議書

△海通社九日瑞典京城電 蘇聯駐英大使邁斯基昨向倫敦之愛爾蘭高級委員杜蘭蒂提出抗議書，反對愛爾蘭最高法院判決不承認蘇聯對拉脫維亞及愛沙尼亞商船五艘之主權，該項船隻現泊愛爾蘭港中，該抗議書[illegible]該項判決係違反國際公法，危害蘇聯之權益，此項判決及其後果，應由愛爾蘭政府負其全責，同時蘇聯政府保留採取適當措置之權，如要求賠償一切損失之權。

夏令清補 補力丁 ●各埠藥房● ●均有出售● 與 夏令病

時屆夏令，易患病，俗名疰夏，其原因固由於天氣炎熱，精神不爽，致影響身體健康，多生疾病，天愈熱，精神體力愈疲乏，因之胃口不開，飲食無味，快樂生趣，趨於苦悶，大損，消瘦困乏，加之飲食不愼，吹風食涼，而腸胃病久瀉痢之痛苦，虎疫，傷寒，瘧疾，尤爲易行發生之疾病，加於吾人之痛苦，實令談者變色，然欲挽救，亦甚易易，只須每飯後服『補力丁』，則不但飲食香甜有味，食量大加，且補益體力，祛暑增神，心神康泰，精神爽適，腸胃病更有藥到病除之效，增加抵抗病菌之能力，夏令病症雖多，決難侵犯體力康強之人，『補力丁』不寒不燥，滋補體力，增長精神，實夏令惟一要藥也。

證明功效起見！ 免費奉贈 試服券 ◇憑券附郵票一角寄上海郵政信箱第二一三二號信箱『補力丁』收 當班寄贈試服裝一盒 姓名： 地址：

主治 神經衰弱 陰痿早洩 腰酸背痛 月經不調 腦弱失眠 腎虧不育 遺精滑精 發育不全 貧血早衰 病後失調

小兒良藥 樋屋奇應丸

幼兒的病弱！ 是因母親的育兒智識有所不足

寄語所有一般慈母須知世上現有効能加强腸胃、徹底豫防可怕的時疫、振興全身的機能提高抗病力量以及促進發育、且具備 救急治病、保健 效果的良藥、確是挽救病弱幼兒工作上不可缺少的妙品。

主治 疳積蟲積、夜啼發熱 綠便腹瀉、食傷吐奶 急癇失氣、搐搦眩暈 天花麻疹、先天不足

價目 二角 三角 五角 一元

大阪天滿橋 樋屋合資會社 總發行

各埠大藥房皆有出售 C-7

推雷比亞煇 無綫電收音機

長波短波 擴大機 各種零件 各種收音機

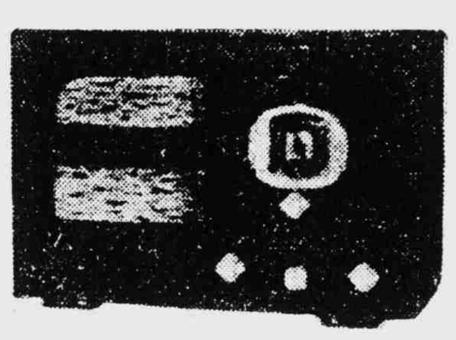

山中電機株式會社經理店 泰華無綫電公司 電話四六六四一號 北四川路三六六號

小說書大本營 勵力出版社 總社：天津法租界廿號路效康里 分社：上海山東路二〇九號

名家小說 劉雲若著：紅杏出牆記 春風回夢記 碧海青天 春水紅霞 海誓山盟 換巢鸞鳳

還珠樓主著五大武俠小說：蜀山劍俠傳 青城十九俠 蠻荒俠隱 雲海爭奇記 塞英雄譜 津門艷跡

小說：歐戰四傑 難爲情 春鴻遺恨 時代群英 心盟 情天離恨 尋親奇遇記 少年伴侶

兒童讀物：孤兒歷險記 月球旅行記 小泥人歷險記 一文奇怪的錢

優待券 憑券購書一律七折以示優待讀者 勵力出版社啓

函購簡章 1 如蒙採購本社各書，寄款用郵局匯兌最爲妥善。2 凡郵匯不通之處，可用郵票代款，十足收用，惟須以本社所在地通用者爲限，外國或某省專用之郵票，及有汚損者，一概不收。3 來信務須寫明清楚，姓名住址，尤宜照正，俾易辨識，以免錯誤。4 書寄郵寄費，均照各書實價加一成半，多者退還，少者請補，如欲掛號，每件須加掛號費一角二分，快寄者每件加快寄費二角。 歡迎讀者函請備有詳細目錄，函索立刻寄奉。

回力球 逢星期六日 連賽二場 日場二時半起 晚場八時起 每星期一至星期五 每晚八時起賽

邱吉爾會晤羅斯福
商英美蘇戰略問題
英欲佔泰國求美切實保證

△八日德國新聞社　最近三日來美國總統羅斯福與英國首相邱吉爾二人之行踪，正處於秘密之幕中，羅斯福已乘其私人遊艇『普托麥』號，不知去向，同時邱吉爾亦自倫敦失踪，甚至在下院辯論時，亦未出席，一般估料此二人不在紐芬蘭，即在美國與英國間之某處會晤，外傳方由莫斯科回來之霍浦金爲邱吉爾作伴，此項消息至少指出彼等談話之一點，據稱蘇聯曾向霍浦金要求全部由美國運往英國之戰事材料，改運至蘇聯，共產黨人稱英國目下僅需維持現狀，未來之攻勢莫如在東線發動爲佳，據悉倫敦方面對於此種提議，曾若何問，並悉邱吉爾本人，對於蘇聯之抵抗力，亦不敢有過大之希望，渠認爲任何有價值之戰爭原料運往蘇聯，結果或將落入敵人之手，且軍火改運蘇聯，勢使邱吉爾本人在近東與西非之攻勢遭遇阻碍，霍浦金既爲携帶蘇聯要求之使者，邱吉爾顯然決意與羅斯福討論全部問題，故此項會晤若果實現其討論之範圍殆必爲英美蘇聯戰略之重作決定，其他或將討論之問題，當爲遠東與南海二事，英國欲佔領泰國之願望，最近已見增大，英國需要美國之切實保證，在另一方面，羅斯福亦乘機向英國要求新的割讓地，蓋美海軍追求根據地之慾望，尚未滿足也。

△哈瓦斯世界電訊社八日匈牙利國京城電　半官機關『匈京日報』頃撰稱匈國政界人士對於外傳英國首相邱吉爾前往莫斯科或美國之說，甚爲重視，並相信邱吉爾首相有重要事件，欲與羅斯福總統商『大規模蘇聯方面戰訊不佳，紅軍陣地日益瓦解，以故邱吉爾欲以全力促使美國加緊援助蘇聯』云，又據『匈牙利日報』聲稱，邱吉爾首相欲使史丹林參加會議，俾以壓力加諸羅斯福總統云。

△海通社九日瑪德里電　昨晚西班牙報章對羅斯福總統與邱吉爾首相會晤之可能性，非常注意，刊登華盛頓紐約及他處發來之報告多件，大公報稱，羅氏及邱氏兩人倘若會晤，當論及蘇聯，及如何適應及滿足史達林之需求之方法，美國具有援助交戰國之能力，自無疑義，但如何可使美國造成之軍需，安全運交德國之敵國，英美兩政府尚無良策解決之。

△海通社九日華盛頓電　今日波托馬克汽船發出之廣播報告，祗謂羅斯福總統仍在該汽船中，並未提及羅氏曾與邱吉爾首相會晤，據稱，昨日羅氏在船中批閱公文，殊鮮休息，至該船擬往何處，迄未提起。

羅斯福自掘墳墓
竟使美工廠爲共黨工作

德國著名評論家卡爾米爾博傑士，對於羅斯福不斷增大其獨裁權勢之政策，在『柏林金融報』發表一文，略稱，自稱保存美國生活方式之羅斯福總統，已逐漸變成美國民治主義之自掘墳墓者，渠已將美國之生活牽入戰時政策與戰時經濟之漩渦，美國人民不日即將覺悟彼等並非生活於民治國家中，而實處於獨裁政權之下，羅斯福迭次干涉美國之私人工業，而今變本加厲，竟向國會要求授以統制物價之權力，此種權力，實爲廢除自由主義之基本原則，渠稱，美國若不採取此種斷然之步驟，則通貨膨脹，或將乘機而起，但向來祗知盲從而不察利害之美國人民，此次似已有所覺悟羅斯福之冒險政策，與內政部長艾克斯請求減少平民之生活需用一舉，顯有密切之關係，艾克斯要求東部各州之汽油業，自八月三日起，每日下午七時至翌日上午七時，將汽油站關閉，並準備引用汽油定量卡，以製造汽車與出產汽油聞名之國家，竟有此種現象，實令人嘆異，同時艾克斯宣稱，蘇聯曾向美國請求取用油池二處，然則美國人民之節用汽油，爲誰而來，已不言而喻，美國因租借油池與英國，而使美國東部各州受到工業上之打擊，今又爲共產黨之利益，而使美國人民汽車之用油受到限制，美國人民誠足以自慰矣，關於政府之一切處置，羅斯福不顧維持其對共產黨之關係，因共產黨人已自居於文明國家之圈外，而危害一切文明，今日，因羅斯福對德國盲目之仇恨，而使美國工廠竟爲共產黨而工作，使美國人民負付稅之義務，而放棄舒適之享受，以使共產黨主義者，對美人之歐洲將國作戰，並使總統將美國之民治國家，變作羅斯福之獨裁政權。

在北非前線爲德軍俘獲之英常備兵

紐約船塢工潮

△海通社八日紐約電　紐約勃羅克林及斯塔頓島之貝斯萊亨鍊鋼公司之船塢，已於昨日罷工，當局竭力調解工潮，政府於昨日頒發命令，勸告勃羅克林船塢六、〇〇〇工人復工云。

△海通社八日墨京電　墨西哥總統卡馬恰，昨日接見前羅馬尼亞國王卡洛爾一世，談話約十五分鐘。

阿根廷缺乏船舶

△海通社八日阿根廷京城電　據消息靈通人士稱，阿根廷政府委員會，正研究缺乏船舶問題，報刊載政府將購船一八〇，〇〇〇噸之消息，並無根據云。

烏拉圭扣外輪問題

△海通社八日烏京電　據消息靈通人士，預料烏拉圭政府，將任命委員會，研究扣留德國及其同盟國之船舶之法律問題，此間港內之芬蘭輪船一艘，及其他輪船數艘，已有軍隊駐守云。

英農部大臣證實
德反封鎖之效果

△八日德國新聞社　德國對英國反封鎖之効力，已由英國農業部大臣赫特遜證實之，赫氏稱自戰爭開始以來，新墾之田，已有四百萬畝，但結果不能如預期之佳，赫氏宣稱農田之範圍，明年必須擴大，以便補償英國商船一部份被擊沉之損失，渠稱英政府必須協助農夫，並必須舉行農人貸金辦法，以免農產物價日繼續上漲，且此種救濟必須迅速舉辦，方可獲得滿意之結果，渠並稱農業產量必須提高，以便使英國獲得更多之外匯，渠承認英國之輸出已減少，並將繼續減少，故在戰後之英國，農業極爲重要，英人方面深知，英國世界強國之地位業已破壞，英國將依靠自己以圖生存，英國深知其對於耕種之忽略，非數月或數年所能挽回，何況此時農業工人既告缺乏，農業之工具與肥料，亦感不足，且草原之減少，更引起家畜之不足也。

希船一艘擊沉

△海通社九日瑪德里電　希臘船『尼考克里斯』號（三五七六噸）。被英國租用後，已於阿索爾島附近被德潛艇擊沉，獲救水手已於昨日搭西班牙船拉巴爾馬斯號抵拉巴爾馬斯，人數共有十三人云。

英蘇聯絡員洛沙斯基

『柏林新聞報』云，蘇維埃情報部主任洛沙斯基，爲共產黨對外挑撥之領袖，亦爲主要之殘忍人物之一，專以誣蔑造謠，文過飾非爲能事，其所作爲，有利於英國通訊社及英國報紙，洛沙斯基原爲猶太人，早年操屠夫業，不久後成爲職業革命家，年方二十五歲時，即遠出國外，渠曾爲共產黨煽動民衆工作，並參加分裂法國之陰謀，一九一七年十月革命後，渠在共產黨中頗有勢力，渠被委爲海外罷工之組織人，渠曾在德國進行工作，但被德國所驅逐，在法國時，比較幸運，渠亦曾往英國與波蘭後一度與史太林不睦，卒因其知機善變，故示懺悔而得苦無事，一九三九年九月蘇聯，爲欺騙德國起見，將洛沙斯基去職，因其爲猶太人之故也，今日路透社在各地英國報紙上祝賀洛沙斯基榮任英蘇聯絡員之職並稱其爲蘇維埃文化之花，詎知一九三六年英國鑛工大罷工之主使人，即此公也，而當時發覺共產黨此項活動之人即爲邱吉爾，但今日此二人已成莫逆矣。

美以運油船交蘇
輿論反對美與蘇合作

△海通社八日華盛頓電　美國內政部伊克斯宣稱，美國已將運油船四艘，交蘇聯政府應用云。

△海通社八日紐約電　紐約泰晤士報及太陽報，均警告美國政府，勿與蘇聯密切合作，應預防史丹林突然改變態度，及蘇聯軍隊之慘敗，但巴爾希摩爾太陽報以爲蘇聯倘繼續作戰，應須輸與以援助云。

艾登已顯示英將
進攻伊朗阿富汗

△八日德國新聞社稱　艾登在下院所作關於近東情形之演辭，無異說明英國不久即將進攻伊朗與阿富汗，今日之英國外相，正向未來侵略之犧牲者，諡稱英軍之開入，僅爲維持彼等之獨立，英國在進攻伊拉克與叙利亞之前，亦曾作此同樣之保證，但人人皆知此種許諾爲不可靠者，果然伊拉克已成爲英軍統治下之區域，來自印度與埃及之英軍，得在伊拉克集中以便向伊朗推進，叙利亞之命運亦相似，叙利亞在法國統治之下，尚爲國聯之代管地，而今日則已成爲英國之殖民地，完全由英國軍官統治，法國人與叙利亞人均無置喙之餘地，但伊朗與阿富汗目下尚享有完整之主權，該二國由於政府之努力與人民之愛國，仍爲名副其實之獨立國家，故該二國之獨立，無需他人保護，在過去二十年內，英帝國主義在該二國內屢遭失敗，英國每次干涉阿富汗之事，結果均受到嚴重之損失，同時伊朗則竭力反對英國在波斯灣沿岸獲取重要據點之企圖，蓋格魯撒克遜油公司在伊朗所擁之勢力甚爲有限，而英國商用飛機飛至印度者，不准通過伊朗上空，英國現願解決此等齟齬，艾登宣稱，當英國與德義之衝突結束以後，英國願盡力扶助近東各國，俾其能有自由與獨立之生活，然在此次大戰中，叙利亞與伊拉克已被英國奪去其自由與獨立之生活，伊朗與阿富汗亦將遭遇同樣之命運，事實所在，非甜言蜜語所能掩飾也，艾登之演辭中另有一點涉及『泰晤士』報所載之論文，該論文籲蘇聯應在東歐得有領袖之地位，艾登認爲此事並不確實，必須加以更正，按『泰晤士』報爲英國外交部之機關報，其政治編輯與外交通訊員，在英國實際上與內閣閣員享受同樣之等級，國家機密大事，彼等無有不知者，彼等之發言，往往代表英國外交政策之言論，故艾登否認『泰晤士』報之論文，實無異否認渠自己之言論，蘇聯要求北之芬蘭與南之達但尼爾，須移交與俄國，英國在原則上，已同意此項要求，『泰晤士』報所發表者僅此而已，吾人並悉英國駐安加拉大使，正在竭力設法向土耳其政府提出達但尼爾問題，英國希望此海峽保持開放，以便英國之兵艦通至黑海，今日英國與蘇聯對於達但尼爾海峽問題，其利益與上次世界大戰中相同，蓋均不利於土耳其者也。

美對法文告 維希駭異

△海通社九日維希電　美國國務卿赫爾所發關於美法條約之文告，維希人士認爲內容極不友好，故極引爲駭異，維希官場人士現拒不加以批評，僅謂赫爾之文告，吾人係自無線電廣播中獲悉，所傳不一，須俟接獲正式全文之後，始能加以評論，目前對此當暫取保留態度云。

△海通社八日華盛頓電　美國務卿赫爾昨答新聞記者之問話稱，法國新近遞達美國之照會，其內容與維希報章所載者相同。

美軍火經緬運渝
英國竟乘機牟利

△德國新聞社八日紐約電　『紐約每日新聞』駐華盛頓通訊員，激烈指責英國在緬甸所用之敲詐手段，並稱英國一方面享受美國之援助，而同時對於美國經由緬甸運往重慶之軍用材料，重征轉口稅與極高之水腳，此種敲詐，使渝方大受阻碍，緬甸英人爲征收百分之一之轉口稅起見，將運往重慶之貨物，逐一開箱檢查，以致由緬甸運渝之貨物，往往抵達目的地時，已遲到二星期，且由仰光至臘戍之鐵路水腳費，較之美國多出百分之一百，此外尚須徵收百分之五十以上之裝卸費，該報繼稱美國爲援助重慶之故，而間接向英國繳付此種稅款，而英國則乘機牟利，此事實屬可恥，該報末稱美國對於此種令人不能置信之事態，已向倫敦政府提出抗議矣。

美參院通過增餉案
批准陸軍兵役延長

△海通社八日華盛頓電　美國參議院，於今日以三十九票對三十四票，通過陸軍增餉案，服役已滿一年之兵士每月軍餉，將自三十金元增至四十金元云。

△海通社八日華盛頓電　美國參議院，已於昨日，批准將陸軍入伍壯丁之兵役期限延長十八個月云。

美國務院之聯絡員

△海通社八日華盛頓電　據此間探悉，美國國務卿赫爾，業已任命巴赫倫煤油公司前任副經理，索恩堡爲副國務卿幫辦，據紐約『講壇報』稱，索恩堡將担任國務院與內政部長伊克斯間之聯絡員，按伊克斯主持美國煤油及汽油之分配事宜云。

美物資運抵冰島

△海通社九日瑞典京城電　據英國情報局昨日發表之文告稱，美國續有護航隊載軍隊與物質駛抵冰島云。

北海暴風雨

△海通社八日丹京電　昨日北海有暴風雨，丹麥北傑特蘭沿岸，飄來水雷甚多，勃洛克赫斯附近，飄來英國飛行員屍體一具，林夫約德群島水勢續漲，家畜有溺斃之虞云。

美達柯他邦 睡眠病蔓延

△海通社八日紐約電　最近數星期中，美國北達柯他邦內，患睡眠病者達六十人之多，而今該症益見蔓延，南達柯他邦與明尼蘇他邦內，已有患此病者。

美國商場 絲襪暢銷

△海通社八日紐約電　紐約世界電訊昨夜報告稱，美國百貨商場最近銷售絲襪之數量，有十倍在平時者，由於美國婦女唯恐美日邦交一旦破裂，則絲襪之來路，或將斷絕，因此未雨綢繆，以先購爲快云。

英至土國 費時二月

△海通社九日安加拉電　土耳其國家銀行所派前往英國訂印鈔票之代表團，現已返抵安加拉，其由倫敦至斯丹埠之行程共費二個月之久云。

英駐瑞士使館 使用外交郵袋

△海通社九日柏林電　義大利人民報所發表英國駐瑞士京城使館，使用外交郵袋，偷運製造軍需品所必需之鑛錶配件之消息，此間人士，均深爲注意，德意志通報昨夜稱，英國駐瑞士使館幫助此項走私工作之消息，並不使人驚異，但號稱爲中立國之瑞士，竟不知此項重大情事，或竟佯爲不知，縱容此有助於英國軍火事業之工作繼續進行，實堪使人驚異，不知彼深信瑞報所宣稱瑞士嚴守中立之消息者，聞之將作何感想。

義軍並未佔領 塞拉斯馬其頓

△海通社八日羅馬電　義國政界人士稱，外國報紙，謂義軍在希臘境內，佔領塞拉斯及馬其頓云云，並非事實云。

△海通社九日羅馬電　關於外間所傳義大利軍隊最近已代替德軍駐在馬奇與色雷斯之說，此間負責方面鄭重加以否認，斥爲敵方之宣傳作用云。

英機五架被擊落

△海通社八日柏林電　據此間消息，德機於昨夜襲擊英格蘭中部之飛機場，擊落英機五架云。

立止瀉痢病

今歲夏秋冷熱不調衛生醫師衆論定必發主腹疼瀉痢非常危險若不早治性命交關倘拖食傷腸胃風寒暑濕各種紅白痢疾濟泄嘿口脾虛久瀉病症速購服（腹瀉靈藥）那怕九死一生腎藥悶効痢瀉危病服後可許藥到病除每包一元上海北京路泥城橋口瑞康里十二號救生堂外埠郵購加一

英商中國公共汽車有限公司（香港註冊）

敬請乘客注意：

（一）付予車價相符之車資、而取票價相符之車票、
（二）收受票上註明與車資符合之新車票、
（三）拒收舊車票、
（四）保留車票直至下車後撕去
（五）示車票於任何查票員
（六）請付準確車資、

本公司謹啓

白熊印　特約代理店　GK　桑野五金號　上海虹口閔行路六二八四號　電話四一六七二號四三〇五八號

本號自運各色五金機器及紡織零件兼修理各種紡織材料大小零件一應俱全及修理各種機器零件如蒙惠顧定價格外克己

蓬萊眞有長生藥！補爾多壽即仙丹！
●一經試服　●奇効驚人
各大藥房皆有出售
既服之後
補血強壯　補爾多壽
主治功能：未老先衰　精力虧損　神經衰弱　易感疲勞　先天不足　後天失調　月經不順　產前產後　日常滋養
未服之前
株式會社藤澤友吉商店　大阪·東京·上海
株式會社滿洲藤澤友吉商店　奉天·大連·天津
B.4

金槍牌
優美絕倫
独一無二
東亞煙公司出品

經口的六〇六劑
新阿斯坂爾撒片
主治各症：凡一、二、三期梅毒以及梅毒之變症，無論病勢輕重，均能藥到病除，此外如寶疾、阿米巴痢疾、睡眠症、熱帶睡症、再歸熱、揚梅瘡、皮膚病、糠秕感染預防等
包裝：二〇片　五〇片　一〇〇片
萬有製藥股份有限公司　日本·東京·日本橋
約店　上海崑山路　重松大藥房
對於梅毒之治療，不可缺有六〇六號劑，是人所知之事實也。然而此六〇六號因係容易變化之藥物，故未能以經內服而服用，只得採用靜脈內注射用而施用，所以當其治療非經醫師的手續不可，又在婦女或小兒之治療，往往有困難於靜脈內注射之時，故不得已而中止施療者不少。本劑「新·阿斯坂爾撒片」爲完全補充此種六〇六號之缺點計，只將六〇六號劑化學的構成之一部分變更，而改製爲容易服用之片劑、所謂經口的六〇六號劑也。因之其治療効力非常偉大，即除六〇六號劑以外之任何藥劑、絕不能比肩，且其服法極是簡單，即如普通片劑同樣，只需內服一法，即收偉効。更對于「阿梅巴赤痢」「癬疾」以及預防梅毒，亦有偉効，是已有定評之事實也。
有名大藥房出售
O.A.C.2

磅秤　銀箱　出售　修理
富士牌　複寫版
上海　漢口　總代理店
榮信公司
上海密勒路
七三·七五·七七號
電話四一九九〇

東亞文藝青年的結合

向應東亞文藝復興運動

（大哉）

配合於以中國爲本位東亞爲中心的文化運動，東亞文藝青年的緊密的携手是必要的。

在和運一天一天大開展起來的現在，每個文藝工作者，都越法地感到自己所擔任的任務之重大了，在國際風雲激變時代的動亂環境之下，每個文藝工作者，是更加切實地感覺到東亞的文藝戰士必須更有力地更能動地結合起來，動員起來，每個文藝工作者，是更加深々地覺到，自己的文藝活動必須更加實際地，必須更加深入東亞全民族的心臟，也更加深切地感到文藝活動必須隨着政治的發展，更有力地發揮它的力量來。這一個普遍的要求，雖然因爲客觀主觀條件的不夠，沒有獲得其充分的實現，可是在華南的東亞記者大會里，却由報人們揭櫫出這一個鮮明的口號來了，那就是：『東亞文藝復興運動的再建』！此於『東亞文藝復興』這一個東亞民族的普遍要求，它的提出是更足以看到，東亞的文藝工作者已痛感到處在同一個地域和同一個環境里的民族，必需藉文藝的力量，來作更深一層的以心傳心的工作，同時也要集東亞文藝工作者所有的力量，來發揮東亞民族在文化上的創造性和能動性，一種是力的表現，一種則是力的反抗，前者是需要以強大的力量來復興東亞在文化上的地位，使之建立其在世界的領導地位，後者則需要培養以充足的反個人主義功利主義侵略主義的內容，來打擊資本主義的侵略文化，和買辦階級的奴隸文化，以及共產主義的赤色文化。中國因爲這幾種文化的分歧的佔有，結果因爲資本主義的文化把中國民衆驅上作帝國主義的功利的走狗，社會主義文化成了麻醉和赤化的工具。在這兩者的矛盾和衝突之間，直接影響到中國的封建文化得以苟延殘喘地取得了暫時的偷生機會，使中國文化在質和量上都開始了非常的退步，也使中國文化界成了空前混亂的局面。事變把中國的一切改變了，它也給予了中國和日本文化界以一個重新檢討和正視現實的機會，在這個持續期間『東亞文藝復興』的口號之提出，乃是順應着客觀和主觀的形勢而產生的必然結果。文藝工作者是深切地體味到而也必須深刻地把握住這一個再檢討再認識的時機而爲東亞文藝開始大踏步的復興和建設，根據了這一個總目標，所有中國日滿的文藝作家便該順應着這個體勢而加緊地結合起來，動員起來，活動起來，把文藝的活動領域擴大了，把文藝界的腐化的落後的思潮澄清了，把新的以中國爲本位東亞爲中心的文藝體系從速建立起來。

這是東亞民族的普遍要求，也是東亞文藝青年努力的總據點。

新光

防空壕

（因明）

今天還不到十一點鐘，司令的一九四二年式的汽車已經開到防空司令部的門口。

今天比每天確實早了一些，因爲張司令是一位著名勤於職務的長官，每天十一點半鐘必要按時到司令部裏來辦公，接見各處長，及開會等々，但這種時候並不多，多半是坐一坐，吩咐幾條，又坐着汽車嗚々的走了，據說，司令很忙，那有工夫死坐在司令部裏。

今天司令因有公務在身，心裏始記着工務處的報告，不得不起了個大早。一進門便找吳秘書長，可是吳秘書長還沒有到部，因爲他每天到部是在司令的前半點鐘，司令今天忽然提早到部，自然看不到他。而且秘書處自然也不敢具實報告司令。

司令問秘書處，工務處的報告可會送上來，李秘書說，吳秘書長已於三天前呈交司令批閱，恐怕還留在司令的辦公桌上。

張司令一看，果然不錯，報告確在桌子上，自已倒沒注意。實在自已太忙了，那有工夫注意到這些。若不是昨天晚上打牌的時候，財政次長提起那五十萬塊造防空洞的款子還沒有報消的話，自已還不會想起。

作司令長官實在太辛苦，譬如說，昨天晚上打牌打了一個通宵，今天還得早起，在姨太太房間裏祗睡了一會兒，就得起身，惹得姨太太嘰着嘴老大不開心。匆々的喝了幾口燕窩粥，就往司令部來，神實在不濟，可是爲國事勤勞有甚麼法子呢？

張司令一面悠々然吸着美國吉士牌香烟，一面翻閱工務處新建防空洞的詳細報告，司令並不細々的看，祇不過略翻々，看々總數而已。

『大小防空壕七處，共用去四十七萬八千五百廿六元三角五分二釐。』

司令看到這個數目不覺得怔了一怔，心裏說怎麼七個防空壕就用去這許多嗎？叫工務處的處長來問問。

工務處的蔡處長是司令四姨太太的弟々，說來與司令有相當的裙帶關係。

『不知司令有甚麼吩咐，』蔡處長進門來鞠躬，站在一旁，這樣打着官腔。

『你拿我當傻瓜嗎？七個防空壕就用去了四十多萬，誰相信，建造一個防空壕至多是幾千塊錢去的事，七個至多不過十萬，不用說你又弄了錢去香港坑女人，是不是？』司令把昨天晚上打牌輸了一萬二千元的怨氣，都發散在小舅子的身上。

『回稟司令，現在的工資比上月高了五六倍，從前幾千元可以建造的防空壕現在料漲了十多倍，非幾萬不可，這種情形，已經詳細寫在報告書內，並且此次，還有一個能容六七千人的防空壕，工程浩大，祇此一項已用去十五萬元，司令如不信可請至防空壕去看々。就會覺得工程費用，絕不止此數。另外，還有幾項未曾列入，現在請司令過目。』

蔡處長說着從口袋裡取出一個信封，双手呈給司令。

司令把信封打開，一張報告單及一張支票。報告單上寫：

『一爲總司令公館建造鋼骨水泥，科學設備私人防空壕一座，用去洋伍萬元。一爲李委員修建別墅共用洋四萬元。一爲財政次長建造私人防空洞一座，並修理公館共用去洋六萬元。以上三項工程皆奉司令命令共用洋十五萬元。』

司令看々這報告單及那張二十萬元的支票。淡々的說道：

『我恐怕數目太大了一點，不好報消。你先去，等我[illegible]說吧。』

從戎記

耿潔之

十、出發之前

商學各界，籌備招待，十分恭敬，在夜間歡讌席上無一個不大罵玉軍駐防的敗德，希望我軍今後拯救他們，我知道這年頭只有百姓才難做，在軍人勢力下，一切都要屈服，他們在我們面前罵玉軍，將來又不在別軍面前罵我們嗎？那時實沒有什麼話答覆他們，祇順說些以後盡力憑心的話而已，其實將來如何，還不自知呢？

我們在白虎的第二天，國山便委了一個知事來，他就是夜郎人－孫大官，上任之後，只是過其官癮，我們同住在衙門內，要想同他再把參加作戰與否的問題討論討論，殊知他原是會寨派的人，那裏肯贊成我們按兵不動的主張呢？便秘密致電會寨叫他本人到距白虎城三十里的嫩燕場，約期與國山見面，作進一步的協商。

不到半天，已收到國山要移駐前方的消息，這自然是大官在搗鬼，同時各部均先後開來白虎集中，原有四縣，僅留少數部隊守城，我同正常知道國山加入會軍的心，已有幾分了！

當他來到白虎以後，召集各部隊將領開了一次軍事會議，幸我們堅持前議，反覆陳詞，結果全體主張暫觀風色，於是大官們就垂頭喪氣，又去再想辦法。

第三天會寨到了嫩燕場，派了他部中的副師長兼參謀長託公培來，歡迎國山會晤，國山是個熱情人，經不住糾纏，便慨然承認了去會寨，約正常與我同行，我們主張帶了侍衛隊前去，國山却不許可，他決定一枝槍也不能帶，還是正常和我，各人身懷一枝『掌手雷』（小手槍），隨同他去，大家騎馬快行，不上兩個鐘頭就到了。

那位會師長，十足是個烟鬼，連普通軍人的體格都沒有，瘦骨如柴，一見就知不是正人，我們在他的師部，四面檢閱一留，倒無加害準備，不過我與正常隨時有兩個高級軍官陪着。總讓國山與會寨去長談，這樣過了一點鐘，只聽得部外爆竹喧天，令我們莫明其妙，國山握着會寨的手，走進師長室，向我們介紹道：『現在我與會大哥『換譜』（結拜爲弟兄）了，你兩位老弟來重見一禮吧！』

這一來，我們目瞪口呆，不知怎樣才好，自然也就敷衍與會寨爲禮，一會兒，大設筵宴，我們就列入嘉賓，太家吃喝談笑起來，但我心中如被虎狼咬碎了一般，知道本軍大勢已去，成敗已決，始終我未與會寨多交一言。

國山在那裏作竟夜之談，都是關於倒玉作戰計劃。

次日我們告辭，會寨送了五把重機關槍，一連手提式槍，子彈五萬發，還算是實會合作的禮品，我們回到白虎，便下令配備兵力，準三日後總攻。

各部將領，忽的奉了動員令，莫不驚詫起來，紛々到總部來打聽消息，才知道是怎麼的一回事了！我當時就想辭職回省，不願同流合污，然以正常守信的關係，和國山或將可以爲善孫一念，便因循下去，並且想把整個計劃，改成一種聯會倒玉的新方法，殊知此刻我無形中已爲一大官向隆馬們監視，一言一動，都不能自由，只好聽他們打仗了。

大戰開始了！

我軍擔任中路，沿馬路向『餓狗』城推進，幸喜將士用命，公然兩天就打倒餓狗城了，前方捷報傳來，全軍都歡呼勝利，白虎城中的市民，更爲雀躍，然而我的手中，總不以爲這是最後的決戰呢！

第一仗打勝，會寨與國山，都到了餓狗城邊，兩部都在城外紮下，所有輜重，都沿馬路停着，大家都以爲明朝進城，未會把兵力配備妥當，對城內警戒，只是各人去找宿營地，圖自已舒服去了！（十九）

夏夜

（萍心）

我愛夏，尤其是夏夜。

皎潔的明月，照遍了大地，給整個田野披上了銀白色的時裝。大自然的一切都沉醉在靜寂的懷抱裏。習々的涼風，使人清醒和愉快！

我沿着草徑，慢々地踱步着……這裏：田間的青蛙，代替了舞場的爵士音樂。幽雅的螢火，代替了都市的霓紅燈。這裏：也沒有男的和女的擁抱，只有清流甜吻着明月！世間的一切罪惡和痛苦，在這時我全都忘却了。我只知道宇宙間是充滿着美滿和幸福！

踱着，踱着，偶地我的脚步聲驚動了草叢裏的什麼東西，接着撲通一聲，小溪裏浮起了幾個泡沫。但我依舊不經意的踱過了，一疲倦了，我就躺在小溪傍的柳樹下，望着皎潔的月色，使我憧憬着美滿的將來！唉！我希望，年々夏夜，我能永久留戀在這裡徘徊欣賞。我更夢想着明年夏夜，也許有一個她來陪伴我了！……

呵！我陶醉在甜蜜和幸福的憧憬裡。……

張老闆的學徒政策

異雲

今天張老板分外的起勁，一會招呼着親成，一會兒招呼着朋友，乏了，就在旁邊的椅子上坐下來休息一會兒，一面看着自已的愛子，和十來個師兄弟們——老板的學生——穿梭般地往來着，招待着源々而來的賓客，不由地一陣得意的微笑，擺上了那飽經世故的老臉。

一抬頭，見四壁掛滿了鮮紅的綢幛，再一看幛子的上下欵，差不多有一半是『禮夫子大人五十大慶……受業×××拜祝』的字樣。又一陣得意的微笑，把他引入了深々的回憶。

原來廿五年前，當他的第一個學徒滿師而被永昇昌挖去的時候，他的性情還是十分的固執，他以爲收了學徒，費了心力來訓練成功之後，就應該無條件的供給他做老師的用賤價來利用下去，所以對於那學徒的辭去，覺得非常的憤慨，雖然那學徒曾經聲明，『以後仍有要隨時給老師效力，』他却以爲做老師的決不會需要這種毛頭小伙子的什麼助力，除非他仍舊在自已的手下，拿少數的工錢而做一切的工作，所以他當時簡直灰心到不再想收學徒了！

一年之後，爲了營業上的關係，他想聯合幾家同業，不料人家正因爲姑忌他的地位而不肯和他聯合，那時却巧他那高徒在永昇昌裡扒到了主幹部份的一員，於是就憑着這一點師生的關係，極力的拉攏了永昇昌的經理，到底兩家結成了聯合陣線，使張老板在商戰上佔了不少便宜。

從此他就覺悟了以前的謬誤，從新大開師門，收羅了不少的徒子，一個々的精練着，大概每人經過兩年的訓練，就很可以辦點兒小事，於是再實習（也可以說是服務三年？）五年滿期，就把各人的特長，介紹給同業們錄用。

新東家既然知道了夥計的特長，當然會派給他們適當的工作，反轉來說，新的工作也必定是他們所勝任而愉快的，工作既然勝任，自然而然地就得到了新東家的信任，於是他們就一個々地飛黃騰達起來了。

他們一經得發，當然忘不了師父的栽培，況且青年得志，究竟經驗淺薄，不免也常々地到老師處請教一下，這樣，張老板對於同業的情形，就瞭如指掌了，當然，這於他商戰策略的計劃是很有價值的。

廿幾年來，他一共收了約莫三四十個學徒，雖然大半是瑣々落々之輩，但精明幹練的也不下十五六個之多，現在除了三個自己開店的外，其餘都分散在幾個同行家做事，而且都很得東家的信任，其中三個做了經理，五個做到了副理，以下幾個至少也當到賬房的地位。

因爲本地的同業，差不多都是他的學生主持着，所以就隱々然成功了本業的領袖了，因此他近年來的順風如意，也就可想而知了。

張老板惟一的心事，就是那寶貝的獨生子，不大肯讀書，所以在五年前就把他放在自家的店裡學習，也虧得師兄們都肯照顧和加意指撥，居然也進境了不少，現在竟可替老父不少的氣力，歸結起來，都是那老板的『學徒政策』成功的結果。

『請先生上坐，讓我們拜壽！』長短參差的六七個小夥子，把張老板一擁々到禮堂的中央，一陣吉利的頌詞，趕走了張老板的憶想，祇是那得意的微笑，仍舊充滿在這紋路密佈的橡皮臉上。

我底夢

綱

我底夢——
有時像血一般地殷紅，
有時如花一般地美麗。
牠們提起了我的往事，
刺痛了我悲痛的創傷。
牠們又給了我無限的希望，
激起我眼前無數的幻影。
我孤鴻似地展着殘翅飛翔，
我企鵝似地向着遠方眺望，
茫茫的大海，
無際的天空，
我低泣啊，
又自慰。
誰是我的知己，
呵——
有只我底夢，
我底夢。

失業

其逆

『媽！爸々怎麼還不回來呀？』小寶哭喪着臉問。

『別鬧！』

他媽只回答了兩個字，一雙無神的眼珠，死釘着破的鍋子，裏面早已空々如也了。

『唉，今天怎麼辦呢？米早已完了，』她的眼珠活動起來，環顧着這陰暗破爛的小閣樓裏的舊傢具。心中一陣酸楚，眼淚就禁不住奪眶而出了。忽然她瞥見了放在角落裏的一隻破箱子，記得這裏面是有幾件破舊棉袍子的，於是她又嘆了一口氣，自言自語地說：『要是祥今天還不能找着事情，那麼只有『當』的辦法了。』她實在不忍想下去了。

『捉賊呀！捉賊呀！偷大餅啦！』不知是什麼人驚鬧心似的嚷着，可不是嗎？媽又難受了，『祥將來也會有這種日子過的！賊！』一個多麼令人難堪的名字！將來會加到祥的身上嗎？自已便會成了賊妻，小寶便會成了賊子嗎？

她昏々沉々地想着想着，眼前浮上了悽慘的一幕！

『阿大先生待我們夥計真嚴酷，有一次我和幾個夥計朋友無緣無故挨了一頓罵，說什麼工作不勤啦，不知自愛啦，我真不懂他命意所在。可是這還算好。昨天我們偶然批評他一句，其實也沒有什麼，不過說他太舒服了，而我們又太苦了。不知那個混帳的，把這話傳到他那兒，因此他立刻招我們在一起，讓他臭罵一頓，竟指出我和另一個夥計來，叫我們馬上滾蛋，你想氣人不氣人？』祥前幾天晚上，說到這裡，他禁不住怒髮冲冠了。唉！簡直要冲天呢，因爲他是沒有『冠』的。

『小寶爸——祥……』幾乎聽到哭聲，小寶媽，『我求々你，你別硬爭氣，快去向阿大先生，求情吧，你是鬧不過他的，這是何苦呢？』可是祥終於失業了。已整日東奔西跑找事情，還未能如願，已有一星期餘。

『小寶媽！』一聲無力的叫喊使小寶媽從沉思中驚醒，原來祥已站在他的面前，而小寶卻拖着父親的破長衫討大餅吃，他推開了小寶，說：『事情找到嗎？』

祥一語不發，氣呼々地坐在他旁邊的櫈上，隔了半天，才說：『找事情！朋友哼！那簡直是夢想，朋友親戚都是勢利的看你窮，誰都不肯幫你忙！』小寶雖年紀雖小，聽了這盛怒的父親的話，也知道又要挨餓了，於是他畏縮地問他媽道：『媽！爲什麼我們要挨餓啊？難道得我們這樣啊？』

醫學常識

夏秋間的流行病

赤痢與疫痢

起因多由飲食不慎　胃腸強健自難感染

痢疾這個名詞都很熟習，因爲這病是夏秋間的一種極普通的流行病，只要是在夏季裏愛貪涼，和吃東西不小心，到了入秋的時候，就會感染這個病的，患了這病，雖說不至於馬上就有性命之憂，可是下腹絞痛，『裏急後重』，便意頻數，却無便可排，身熾口苦，飲食不思……那般痛苦，實在難忍，因此這種病亦是可怕的，傳染病之一。

通常所說的痢疾，是指着赤痢而言的。其實呢，在醫學上痢疾是分赤痢與疫痢兩種，二者之間大同小異，而細講起來，相異的地方也很多，自然不能一槪而論，玆分述於後：

赤痢

赤痢在春天和冬天不會發生，從夏季到秋季最多，這是因爲受寒涼，又因飲食不小心，易引起腸加答兒，這都是本病的主要誘因。本症的病源當然是黴菌或阿米巴混入不潔的飲食物內而進入人體，到大腸而發育於直腸的近傍，於是便惹起赤痢症。本症又由於症狀而分爲輕症赤痢，重症赤痢，慢性赤痢三種。

輕症赤痢有僅深瀉一二次而治愈的，有二三日間瀉六七次便好的。

重症赤痢就是普通所說的赤痢，大抵發熱而陷入非常的衰弱狀態，痛苦亦深，飲食不進，日久便成險症。

慢性赤痢往々會經過年餘甚至二三年者，病得長久時不絕地發生盜汗，患者漸次衰弱，不過這種患者很少，所以人不大知道它。

赤痢是確定的傳染病，就一般的經驗來說，最初的急務是要絕食，並用瀉劑掃除腸胃內積物，所以只要稍有發現染患赤痢，就要速從醫生指導，服用瀉劑，一方面應使身體絕對安靜，如此大抵數日以至二三週即可治愈。

疫痢

疫痢是經過極快的病，只要稍爲遲緩些，便會至於不可挽救的地步，乳兒患者很少，三歲至五六歲的小兒患者最多，這對小兒是最可怕的病，往々早晨還不見什麼異狀，黃昏時突然發出四十度左右的高熱，夜裡便至於死去，病症是這樣急激的，又於發病後二三小時中，頻々而引起嘔吐，脈搏變得很急快，發生痙攣的也有，水瀉的，是很少。

本症最可怕的是疏忽，一瞬的時間也不能懈怠，一有徵候，馬上要請求醫生診斷，這是非注意不可的。

預防法

若素係胃腸良藥，開胃健食，調腸，促進消化，滋養胃腸，調整一切胃腸障礙，並使之根本強健，且其補血殺菌之力，尤爲獨到，故以之預防痢疾，綠有驚人之效果，以之預防痢疾，防傷寒，霍亂爲最有效之理想之良藥，營養不良者及身體衰弱不可不常服若素以策安全也。『若素』各地藥房均有代售。

徵文

服用若素諸君公鑒：服用若素後，效驗如何？請將詳細形情告知，以備病者參考，批評無論好壞，一律歡迎，（須附寄玉照）所有來函，均有微物奉贈，賜函請寄上海南京路一七六號若素大藥廠。

經驗談

逕啓者敝人年老力衰身體瘦弱胃病多年不食油指已有十載食物不易消化每年春秋兩季當生最烈時須感痛苦近日服藥時有[illegible]
貴藥廠若素效力甚佳並閱[illegible]
美中於本月五日購服二瓶服完後病已漸愈增加
舊病若失敝人受惠之餘欣感無涯並有友人楊君
內子糊購服試用因心跡不堅託敝人函請
貴廠能否特試用樣瓶寄下應用為荷
允諾即請寄函處代封可也謹布寸楲即表謝
忱并附上郵花五角一紙以資明證餘言不一特此
函達敬頌
若素大藥廠
附上五角一枚　石君明子啓
請函逕寄兩年司法行政部秘書室可也

司法行政部用箋

海特洛根 錠

預防 傷寒 赤痢 疫痢 聖藥

有益無損

茲爲普遍濟世，特價發售郵票六角至上海南京路一七六號同仁製藥公司即可寄上一瓶

維他命B1的含量

約爲啤酒酵母製劑的十倍

體內維他命B1不足之人、作事甚易感覺疲勞同時胃腸機能衰弱、食慾減退、營養不良、便秘脚重、甚或釀成脚氣（軟脚病）、危及生命。

諸如此類症狀之時、強力米太寶靈片的內服、非常有效、此因強力米太寶靈片中含有多量的維他命B1（約爲啤酒酵母製劑的十倍）、得由內服法以補給體內維他命B1的不足、所以最有去疲勞・健胃腸・增營養・治脚氣的功能。

詳細仿單函索即寄

【包裝】100片 500片

各大藥房均有經售

武田大藥廠

日本大阪市東區道修町
上海福州路一二五號
漢口江漢路
廣東漢民北路一五四號

強力米太寶靈片

41(5)100

國際拾零

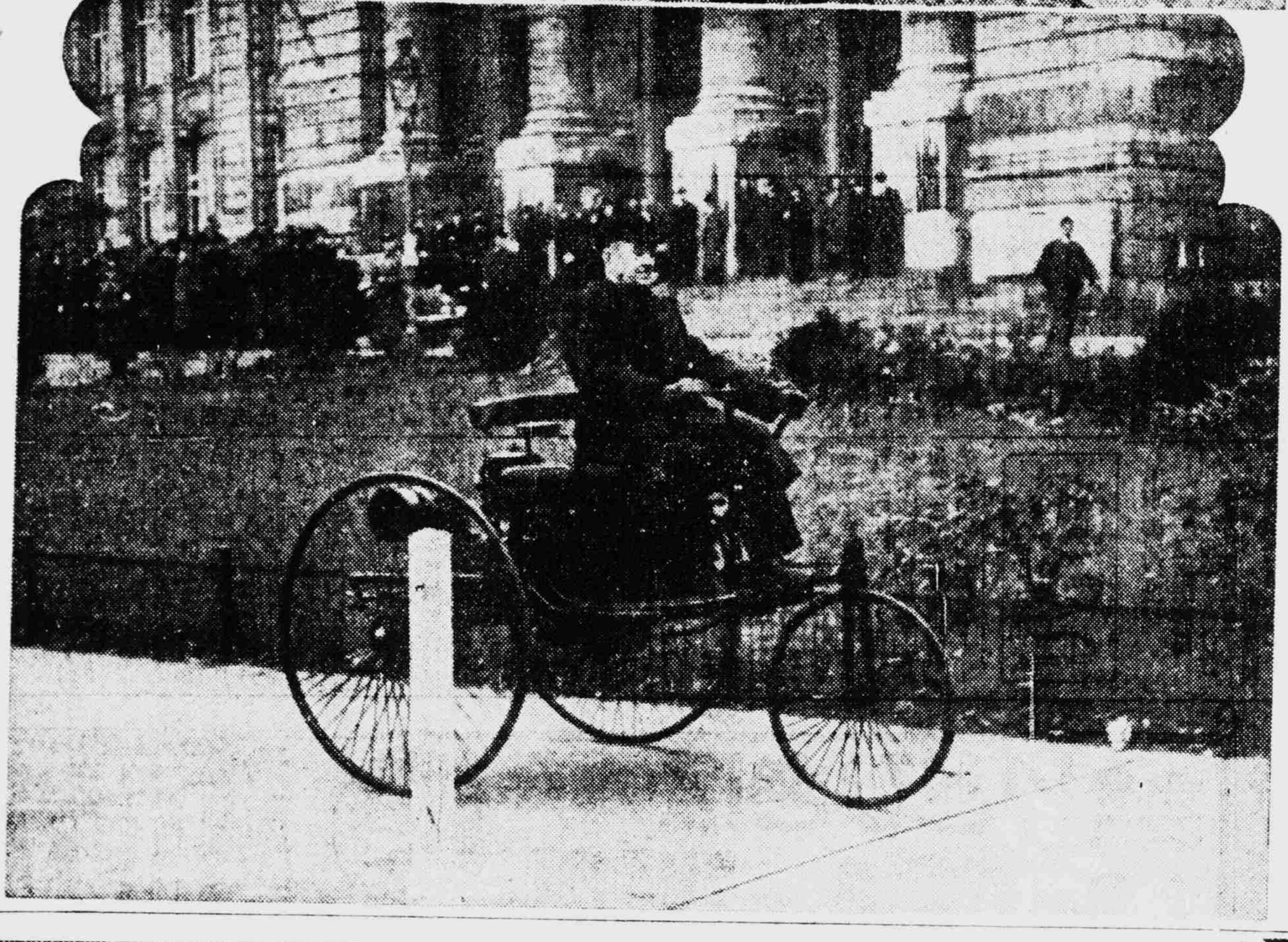

（一）德元首希特勒以爵士勳章二枚授與空軍之佐賓隊長及孟伯爾上校，獎勵其四十次空戰勝利之功。（右上）

（二）歸返和平之希臘故土之農民。（右下）

（三）德軍於北非戰爭中獲得大量之勝利品。（左上）

（四）柏林街頭試演新發明之新型自動車。（左下）

安任蚊煙香

各藥房商店均出售

上海安住化學工業廠出品

註冊商標

醫學博士 森田資孝先生推贊

頭痛聖藥

腦新

頭痛!!宜速服

腦新如遇頭腦疼痛非常難忍時、頭目眩暈神智昏迷時、或讀書過度精神疲倦時、及惡醉宿酒未醒時、倘速服腦新可立見奇効、其効若響、服後三分鐘、頓覺頭目爽快神智清新、苦痛若失、有如夜月秋遊能有心曠神怡之妙、此偉且績確爲本劑獨具之特長、雖連續服用、對於腦神經或心臟胃腸等、決無副作用、亦無影響、孕婦服用亦無害。

主治：偏正頭痛・頭迷眼花・精神鬱悶・宿酒悪醉・頭沉神昏・腦筋疲乏・面神經痛・暈船暈車

包裝：四包裝・七包裝・十三包裝・二十八包裝・六十二包裝・百六十二包裝

△腦新、除粉末藥外、並有錠劑發售、可隨意購用

△近來間有不法之徒、仿製本劑、冒用商標、希注意、庶不致誤

△各地中西藥房均有代售

總製藥廠 大日本名古屋市東區 荒川長太郎合股公司

總批發 上海 笠松大藥房

滇省天南藥局發兌

蝴蝶草

原草形式

天生奇草　不需魂靈

鴉片白粉　自然斷癮

此草產滇西大理深山，服此戒烟，百不一失，四十年來，西南各烟民，特有此草可戒，故有錢即吸，無錢即戒，一年中有戒烟十餘次者，因其斷癮容易，不感痛苦，又可照常工作，故視戒烟爲平常之易事矣，茲爲便利江浙人士起見，設法運滬，因原草運輸不便，故磨粉製片，更易吞服，嗜烟者，有天然異草，不可錯過，一試之下，即得跳出苦海。

若問此草何所奇　去問旅滬雲南人！

試　（一）寒草一片於烟槍，五分鐘後，老膏完全化盡（二）服草兩天後，大便惡臭異常排出黑物。

上海大新公司後面勞合路　新光藥房代理發售

原價每瓶五元特價祇收三元　電話：九七九〇二　隨接隨送

外埠代理：無錫大陸藥房・硤石華美藥房・蘇州亞洲藥房・杭州太和藥房・蘇州新藥實業社・漢口亞洲藥房・南京太和藥房・揚州永安商店・常州太和藥房・蚌埠中法藥房・鎮江大中西・蕪湖廣濟藥房・崑山中英藥房・莘賢倪順興號・泰興中外藥房・烏鎮天成藥房・松江中西藥房・江陰歐洲藥房・杭州四明藥房・嘉興天一藥房・太倉中西藥房・南通太和藥房・湖州大陸藥房・常熟五洲藥房

仁丹

成効美滿

磨刷力强　使用無多　成効顯著　經濟合算

殺菌力强！芬々清爽！

高雅玲瓏的皓齒！隨手而成

濕潤的仁丹牙粉

半煉仁丹牙粉

各地通訊

常熟匪軍團長夏光 圍剿擊斃梟首示衆

△常熟訊 『新四軍』第六師五十四團團長夏光，部衆約七百餘人，盤踞邑境已久，四出騷擾，人民恨之刺骨，自清鄉開始後，該匪黨被我軍包圍，在滸浦境祝塘西北方三里許之王家塘，駐在之『忠救教導第一團』郭沫濤部，現已投誠效勞，將夏匪猛烈攻擊，夏光身中三槍，於昨日斃命，由郭部將屍體帶至祝塘，梟首示衆，一時人心大快，夏匪已潰不成軍云。

處特區公署 調整各區長

△常熟通訊 本縣第一區長屈廣平，因附縣案發，突然託病請假，悄然他往，迄將匝月，行蹤杳然，特區署長王崑山接事後，因清鄉時期，區政繁重，不便虛懸，茲已另委陳銘中繼任第一區長，兼封鎮第一分所長，又特區公署爲調整區長人選，重行更委各區々長，計發表第二區長黃時中，第三區長陳泰實，第四區長邵麟公，第五區長沈子寬，第六區長楊紹麟。

蘇清鄉公署 招考保甲指導員

△蘇州通訊 清鄉委員會第一區清鄉督察專員公署，八日發出招考保甲指導員通告云：本署爲強化清鄉地區保甲要政起見，特設保甲指導員訓練所，以養成保甲指導工作專門人才，凡有下列資格之一者，仰即攜帶證件，親來嚴衙前孔副司巷本所報告，（甲）政治資格，（一）深明黨義，對保甲工作素有研究，對和平建國方策深切了解者，（二）曾受縣政訓練，或曾任鄉鎮長一年以上者，（三）曾受政治訓練擔任軍隊政訓工作半年以上者，（四）高中以上學校畢業，曾任委任以上官職半年以上者，（乙）軍事資格（一）軍官學校畢業，曾任排長以上軍官一年以上者，（二），久歷戎行，積資至連長以上軍職者，（三），富有軍事學識，曾任軍佐至半年以上者，（四）警官學校畢業，曾任警官一年以上者，（五）高中以上學校畢業，在校時曾受軍訓執有證書者，（六）體育學校或童子軍教練所畢業，曾任教師一年以上者，（丙）年齡自二十五歲至四十歲，（丁）受訓期間暫定三星期（自八月十五日起），正式入所訓練，（戊），報名日期，自即日起至八月十二日止，（己）報名地址，嚴衙前孔副司巷本所，（庚）考試地址，本所，（辛）考試日期八月十三日，考試科目：黨義，國文，常識，口試，及體格檢查，（十）待遇：受訓期間，由所供給膳宿，並津貼二十元，受訓期滿經考試及格，分發清鄉地區各特別區指導，推進保甲工作，（十一）手續，繳納履歷一份，半身照片二張（附證明文件），毛筆墨硯全份，合亟通告一體周知，共爲主要。又榜示征集保甲工作人員合格名單云：本署征集保甲工作人員，業於八月六七兩日舉行試驗，經將試卷及口試成績，分別詳愼審核，共考績合格計正取錄用者王如正等四名，備取宗之祐等四人（姓名均開列於左），凡經正取錄用者，仰於八月十日至十二日來署報到，聽候指派工作，如逾限不到，即以放棄論，准將備取按照名次傳補，至未經錄取者，並仰即日來署領取原繳證件爲要，特此通告，兼第一區督察專員公署專員張北生，計開正取四名，王如正，蕭浩，胡俊民，陳文錚，備取四名，宗之祐，吳容健，朱懷南，潘如崗。

陸軍第十師擊退 竄擾延陵鎮匪僞

△蘇州通訊 本月一日夜二時許，匪僞新四軍程維新，鄭海濤部，率衆三百餘名，預先與丹陽延陵鎮自衛團結爲內應，由該鎮自衛團濟啓東南北三面柵門，襲擊駐防該鎮之陸軍第十師某部，該部連長李謀，突聞警訊後，即率全連官兵，沉着應付，當以彼衆我寡，遂一面應戰，一面即以電話報告團部，並發出信號彈，團部得訊，即由團長盧保安，親自率隊往援，比到達該地時，敵已率該鎮自衛團士兵，向西暘鄉逃竄，四日晚，敵又大增援軍，共約千餘名，復圖進攻延陵附近九里鎮，大浦觀等地，當由盧團長指揮所部，鼓勵士氣，奮勇抵抗，激戰至翌晨（五日）天曉，衆官兵卒能在團長指揮之下，將敵擊退，是役我方傷亡甚多，該團並截獲軍用品甚衆，闖敵現已向西暘孚山一帶逃竄，盧團長爲謀澈底保衛地方計，擬於日內再調該團所屬駐防無錫之其營兵力，同往清剿。

松江滅蠅防疫運動 定期開始衛生工作

△蘇州訊 松江通訊，本年入夏以還，年寒作暑，以致浦南一帶，發現眞性虎列拉症，松江城廂，亦已發生是項疫病多起，委縣長及連絡官伊也知氏，鑒於城區人烟稠密，爲防止蔓延計，除着衛生事務所加緊防疫注射外，並以蒼蠅實爲傳染疫菌之媒介，亟應設法撲滅淨盡，爰特召集本縣各機關，組織滅蠅防疫運動委員會，籌集經費，獎勵民衆捕滅蒼蠅，於本月四日起開始實行，以兩月爲期，凡民衆捕得蒼蠅，可就近送交城區各區公所或警察分所點交，每五十頭給予獎金一角，多則類推，愈多愈妙，一面由該會印製大批滅蠅防疫傳單標語等，分發張貼，積極宣傳，俾民衆家喻戶曉，群起撲滅蒼蠅，注意衛生，同時由衛生事務所，逐日派員挨戶實施，預防注射，以資普遍，而免遺漏，並經勸喻一般未經注射民衆，或已經注射，而喻期已久者，從速自投注射以免傳染。

松江縣政會議 恢復擊串徵賦

△蘇州訊 松江通訊，松縣府於前日上午十時在大禮堂舉行第十四次週會，出席者秘書科長暨全體職員三十六人，主席尹錫熊，行禮如儀後，紀錄封用爵，主席報告（略），本府自經縣座銳意整頓，氣象一新，對於建設工作成効尤著，例如所決定兩大計劃，將次完成，（一）本府新屋建築，迄今已有兩月，現已次第工竣，不日即可遷入辦公，（二）本府爲整頓本縣田賦收入，並爲恢復事變前擊串徵賦辦法起見，已設立整理田賦冊籍處，着手編造，大約本年十月底可以整理竣事，甲，第一科，（一）第八區之張涇，第六區之張澤葉榭等處，已有眞性虎列拉發現，近據衛生事務所報告，本城大漲涇人民姚尙良陶行橋劉寶全，亦已發現，可見自浦南蔓延至浦北，我人亟應積極防維，業由本府布告民衆，迅速注射防疫針，同時布告各界捕蠅，擬集經費獎勵捕蠅，擬定每五十隻給以一角之獎金，（二）准中國地方自治協會江蘇省分會函知，已指定本縣一縣長爲召集人，張麗座姜拱北張鼎文爲籌備員，尅日組織並分行警察局財政局區公所縣立中學等協助，（三）據三友合衆兩車行呈爲乘車站價尙治事變前規定，現在生活日高，亟應補增加，義擬單價表，呈請備案，並懸佈告，等情前來，據經審核，尙屬相符，已准予備案並佈告周知，（乙）第二科（一）令發小學低級部暑期作業手冊，（二）擬就民教館開辦及預算等各一份，一份修正後，擬即呈請教育廳核示，俾便建湖開辦，（三）二十八日開始發放各學校七月份經常費，（四）電催各學校不合格教師辦理檢定登名手續，（丙）第三科（一）奉令籌備防汛，當將防汛材料預算，呈請建設廳鑒核撥款，（二）奉令保護耕牛，禁止私宰，當分飭各屬，通飭所屬，一體嚴密從驗，並將遵辦情形，隨時具報，（三）准省公路局函，定期考驗各汽車駕駛人，已分別通知本縣汽車駕駛人，速來本府報告，聽候彙送省局考驗。

新小說 和平之花

第二章 富麗的環境（三十一） 秋雁

等得坐定以後，素鳳忽含了笑臉，向著琴兒說：『秀琴姊々！我要請你原諒我一件事！』

『什麼事？』琴兒倒有些不懂了。

『我沒有得到你的同意，竟擅自認你爲妹々，這不是很爲失禮麼？』

『這有什麼要緊！我的年齡，本比你要小上一二歲，你應得叫我一聲妹妹的！你口々聲々的喚我姊々，倒使我有些不安了！』琴兒却毫不當作一樁事的。

『可不是這樣說！不過，我對他們說，你是我的妹々，是有用意的，至少彼此都可便利些，你過會兒自可知道了！』

琴兒雖不知道她究是什麼用意，却也把頭點々，這個問題也就過去了。但同時她却又向素鳳的臉上注視着，似有什麼話要說，而又不便說得的！

這在非常機警的素鳳，那裏會有什麼瞧不出來的！即笑着問：『瞧你這個樣子，莫非有什麼事情懷疑着，而一時問不出口來麼？』

琴兒把頭點々說：『姊々這一猜，却猜着了！我所懷疑着的，爲什麼到了這裏好半天，竟沒有見着姊夫，他又到了那裏去了呢？還是出了遠門麼？』

這在琴兒祗是很尋常的一個問句，不料却招得他這位十分豁達的鳳姊々，頓時把眼圈兒紅了起來了！琴兒見她眼兒一紅，似乎也略々有些明白，隨又聽她嘆着說：『唉！再也不要提起你這位短命的姊夫，提起了，徒足使人傷感！他出的是最遠最遠的遠門，已到了別一世界中去了！』

武進開始複查戶口

△武進訊 縣府爲積極推進清鄉工作，定於本月十日起，開始複查城區戶口，預定在廿五日內辦理完竣，並飭城區警所調飭全體警察，隨時協地，以協助。

鳳陽增坡工作蔵事

△蚌埠訊 皖建廳，因鳳陽縣屬增坡加寬工程，已竣成之一百三十七公尺，堤身業已驗收竣事，其餘兩站一小部份工程，現尙在集夫趕築之中，建廳爲積極防汛起見，特派技士李倘彬前往監修。

武進縣黨部 推進社會事業

△武進訊 本邑縣黨部，對於推進社會事業，不遺餘力，如開辦民衆夜校兩所，惠及清寒子弟，添闢民衆閱報室兩處，閱者踴躍，在地方法院前，容電設立壁報架，張貼各地報紙，便利平民測覽，與近史籌設社會服務處，與開事代筆兩部，與民衆解答詢問法律及書寫信件。

蠶科職業學校 建築新校舍

△吳興訊 浙省蠶桑學校，爲養成蠶桑人才起見，決在南門湖御設蠶種製造學校，茲悉該校決撥款在南門三賢祠建築校舍，在校舍未落成前，擬撥吳興初級中學一部先行招生開學，學額仍定四十名云。

鎭江丹陽 召開區長會議

△鎭江訊 鎭江縣政府爲推進區政，明瞭民疾苦起見，於每月初舉行區長會議一次，茲悉第三次區長會議於（七）日舉行，同時舉行第四次懇親會議。

△丹陽訊 縣政府已於八日舉行第十一次區長會議，商討推進區政工作，各區長均準時出席，對於推進協助清鄉各項工作，討論甚詳。

皖倪主席赴京

△蚌埠訊 皖省府主席倪道烺，日前晉京，聞倪氏此次赴京係因蚌埠紅萬字會賑濟事宜，向中央有所請示。

淮河水位 稍見降落

△蚌埠訊 淮河水位，昨據皖水文站上午八時實測爲一六，三六公尺，較昨日減〇，〇四公尺，下午三時實測爲一六，三六公尺，較昨日減〇，〇五公尺，今日流量爲一三〇九，四二秒立方公尺，較昨日減八一，四〇秒立方公尺。

皖建廳謀增加農產 鼓勵人民墾植荒地

△蚌埠通訊 皖建設廳因鑒於事變以還，各地農民富有者流亡未歸，貧困者缺耕無地，以致良田荒蕪，人民失業，復以各縣小陵曠野未加整理，半成荒源，爲謀增加民食生產計，特擬具荒地招墾及各縣貸款復耕暫行辦法，呈請省府審核，茲經省府委員會議修正通過，令飭遵行，建廳爲迅速整頓起見，已將該項暫行辦法令飭各縣遵行，並將辦理情形隨時呈報，茲錄該兩項辦法要點於後：

荒地招墾暫行辦法 （一）各縣須將轄境內官有或公有荒地分別列表呈報建廳，（二）核定荒地應即出示招墾，（三）凡願承墾荒地者所有一切墾荒費用，由佃戶任之，農具肥料由縣市政府在建廳附加項下分別購備，（四）承墾荒地，每戶至多五十畝，租期爲二十年，（五）耕戶第一年至五年完全免納租金，六年至十年，每畝平納租金五角，十一年每畝平納租金一元，（六）各佃戶承領荒地後墾植不力，或任其荒蕪，時撤銷其承墾權。

各縣貸款復耕暫行辦法 （一）貸款資本總額暫定爲二十萬元，（二）凡因事變荒蕪之地每畝納貸給國幣十五元，（三）所有貸款事宜由各縣市政府督飭辦理，（四）貸款本利應由原申請貸款人於農曆八月底如數歸還，（五）復耕地畝如原主未歸時每年收獲之糧食，除付貸款本利及手續費外，其餘以七成分給佃戶，三成由區公所呈報縣府，變價保管，並呈廳備案。

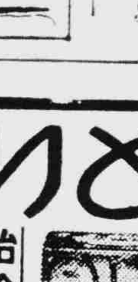

上海廣播電台 第一廣播節目 八月十日（星期日） 周率 九〇〇KC 上海夏令時間

上午一一、〇〇 家庭節目（家庭名閨講座）
一一、二〇 唱片（中國音樂）
一一、四〇 敎養節目（兒童的人生觀）
下午一二、〇〇 唱片（西樂）
一二、五九 報時（國語）
一、〇〇 報告新聞（英語）
一、三〇 唱片（粵音樂）
一、五〇 唱片（中國音樂）
三、三〇 經濟新聞（上海話）
四、〇〇 休息
六、〇〇 兒童節目（金陵兒童歌唱隊） 轉播南京
六、三〇 報告新聞（廣東話）
七、〇〇 日本實情介紹（國語）
七、三〇 報告新聞（上海話）
八、〇〇 唱片（越劇）
八、三〇 報告新聞（英語）
九、〇〇 唱片（申曲）
九、三〇 唱片（京劇）
一〇、〇〇 新聞解說 轉播台灣
一〇、一五 報告新聞 轉播滿洲
一一、〇〇 未定 轉播日本
一一、一五 預告節目（上海話）

面皰 治面皰 粉刺 肉刺之妙劑

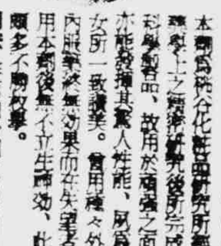

毒蟲咬傷 作美容用

にきびとり 美顏水 治除面皰

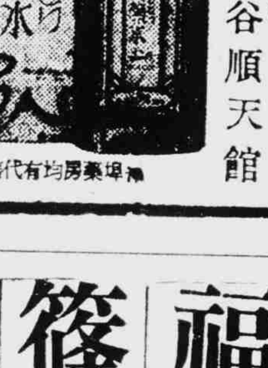

日本大阪 製造本舖 株式會社 桃谷順天館

神港藥房均有代售

各工業寶廠均鑒

敝公司經售各種工業原料藥品等開列於後，鱗土，鉛粉，軟硬錳粉，大小鉛鍋，磺質顏料，木節土，蛙目粘土，紅丹，黃丹，白砒，純鹼，粗細金剛砂，硅砂，鉛錄粉，鹽腦，煤精，磁器，工業原料藥品花色繁多不及盡載，代售高等火磚及火坭坩堝，如蒙惠顧，竭誠歡迎。

日本坩堝總經理

CRUCIBLE

上海虹口湯恩路十七號（沈家灣救火會後面） 有限公司 福祥公司 電話 四二一七一二一 四六一一六一號

分類廣告

召盤南貨店及熟貨批發 全部店基生財 本店營業發達，市批發可做七百元，門銷紙卅餘元，本店因主不出，忍痛讓出，有意者請至乍浦路大德新々街一九號大張君洽

遺失聲明 茲於七月廿二號晚在滬虹口遺失方字（雙德）印章一枚（董迺孚印）一枚及又蓋形空白紙卡片數張，是即日起概作無效，除另刻新章據用外，特此登報聲明作廢 董迺孚啓

聘請收賬員 今欲聘請收賬員數名，待遇優厚，但須確實保人及保證金，願就者請臨北四川路六九六號大陸新報虹口直配所接洽可也

周浦怡源紙號鄭重聲明 茲因本號學徒程福壽字明達年十八歲奉賢人近來不務正業，私自在外有欺騙行爲，茲已解雇，日後無論在外有上述事情，概與本號無涉，恐有受騙者，特此登報聲明各界注意

店面召盤 愛文義路三百〇四號海格路口，有店面一大開，裝修富麗，交通便利，地點適中，適合開設各種商店，如有意者請臨面洽

徵求上海語教師 須知日本語或英語者 願就者請先投函接洽 北四川路漢口路二二一〇號 伊藤洋行 檳島

介紹著名醫院

愛齒牙科醫院 本院不但有近代設備物理療法X光線科，而且設置諮詢室，如蒙光顧，無任歡迎。 總院 上海九江路三井銀行大廈二樓一一三號 電話一四二七三號 第二醫院 在禮查飯店內 電話四六一一三號

同仁會上海醫院 內科，外科，小兒科，產婦科，耳鼻科，眼科，皮膚泌尿器科，齒科，X光科 總院 上海靶子路三六號四十一號 電話四〇〇九〇號 分院 八字橋（傳染病科） 分院 南市（內科，外科）

虹口醫院 胃腸病科 產科、婦人科 內科一般、小兒科 內臟外科 外科 妊娠相談 性病科 醫學博士 鎌形和夫 古川盛雄 院長 今泉三郎 愛克斯光線科、物療科 隨時可以住院 北四川路海寧路角虹口大厦二樓 電話四〇八五八號

福民醫院 主治各科 內科，外科，小兒科，耳鼻咽喉科，產婦科，眼科，齒科，愛克司光科 各科均由專門醫師擔任 院址 總院・上海北四川路一四二二號 電話四六三一一三一七號 分院・大西路美麗園十一號 電話二二二四〇號 分院診察時間每日下午二時至五時星期日停診

篠崎醫院 主治各科 第一內科、婦人科、耳鼻咽喉科、小兒科、內科、外科、皮膚科、牙科、愛克斯光太陽燈診斷科 各科均由專門醫師擔任 文路三〇〇號 電話四〇七四五號 四一〇七七號

鈴木醫院 主治各科 內科、小兒科、皮膚科、泌尿器科、性病科、外科、愛克司光科 各科均由專門醫師擔任 總院 上海密勒路一弄一四五號 電話四二九六一號

信原醫院 專門內科 呼吸器病科 預防醫學相談 醫學博士 信原南人 崑山路二五三號 電話四二一八九

柴田醫院 眼科專門 總院 上海北四川路一四一號C 電話四三八六三號 醫學博士 飯塚慶一 上午九時至十一時 下午二時至四時 日曜午後休診 分院 上海四川路福州路八九號中興銀行二樓一四三號房間 電話一七〇六二 院長 柴田六次 應診

晴明眼科醫院 總院 北四川路四瑞里一九號 電話四五七六六號 分院 南京路哈同大樓二一一號 電話一七八五四號 診察時間（午前十時—十二時）

高瀨齒科醫院 齒科一般、口腔外科、光線、X線（短波）科 院長 大阪齒科醫學士 高瀨德太郎 醫學士 大原福次 上海吳淞路稻垣前崑山路南

中和醫院 外科專家

外科 骨科 整形外科 X光線科 皮膚病科 花柳病科

敝院新築設備完善病房卅間適合療養診治用最新科學療器尙有完備割症房民國七年創立人係前代成日本醫學博士廖煥章 一般外科疾患，外傷，骨折，脫骨關節硬直不動症等施以最新的科學療法，於短日完治能動。龜背脊柱病，跛足兎唇，先天性畸形，雞胸等以特技，科學的療法於短時日完治。透視三圓拍照十圓—十五圓筋骨臟腑明如指掌。治療三圓—五圓皮膚泌外科難病奏效如神。治皮膚上一切新久疑難各病一經診治奏功神速小兒胎毒濕爛尤著神效。下疳，白濁梅毒特殊治法短期治根。橫痃，不用開刀以短期可能治癒而且毒無傳播內經之慮，即予以特殊方法使之快癒且不再發。對於慢性難治下腿潰瘍之患者，自五月起至十二月底爲止免費療診並免費醫治。 院長 日本京都帝大醫學博士 廖一雄 院址 老靶子路一九三號 電話四二六七七號

原利一法律事務所 辯護士 法學士 原利一 四川路一一〇號四川大樓三一九號房間 電話四一三七二號 住宅電話四一二九一六號

海陸公司 各國貨物運送 一切報關事務 送貨汽車海上搬運 上海密勒路七九 八一號閔行路八三 電話四三〇八六九四號

金星洋行 玻璃，琺瑯，陶磁器，金剛砂，錳粉，鉛粉，紅丹，各種工業藥品，洋式櫥房器具之玻璃料器，陶磁器，保險玻璃，原料及藥品 上海北四川路八七一號 電話四〇二四〇〇號 支店 漢口，南京，蘇州

華中水產股份有限公司 營業種類 （一）生魚類之買賣 （二）魚類產物之經營 （三）汽船機帆網漁業 （四）製冰冷凍冷藏漁獲物搬運 （五）附帶於上述各項之事業 本社 上海楊樹浦麥克利克路二五號 電話五〇二〇六 五二三八〇

請閱 內容中英合璧新穎 中華新聲半月刊 如蒙訂閱或登載廣告請投函本埠郵政信箱一五二三號接洽無任歡迎

渝暴徒又一卑行！

和運先鋒中華日報 昨遭全部焚燬

起火原因係定時燃燒彈 傷及五人今日照常出版

北河南路中華日報於昨日下午六時三十分許被渝方破壞和平暴徒，投彈炸燬，致有該報館職工五名被彈片擊傷，該館全部生財什物，悉被燒燬，該報曾於去年十月中，曾兩度遭渝暴徒之擲彈破壞，惟損失均微，此次不幸又遭奸人暗算，且損失甚大，各界聞訊後，莫不悼惜，聞該報當局，鑒於渝方屢次設法破壞和運文化工作，以洩其慾行，故決站在宣揚和建文化之大道上，勇往上前，至於復刊問題，現經當局設法，亦已決定於今（十）日照常出版，並將出事經過，分誌如下：

出事經過

該館門禁極嚴，對於館內職工及外客，進出概予搜查，故炸彈之來源，殊堪研究，據該館員工於出事後語本報記者云，於昨日下午六時三十分許，忽聞轟然一聲，起於館內，繼即火光四起，於是館內人員即四出逃避，全館生財什物，全部化於濃烈之煙霧火光中。按該館於去年十月二日及同月十日，均遭渝暴徒前往擲彈破壞，傷害印刷部職工一名，不料昨日又發生此不幸事件。

大火濃罩

據記者調查所得，該館被破壞和平暴徒所投之炸彈，係事前攜入，放置於二樓樓梯之下，係一定時之燃燒彈，梯旁盡係報紙等易燃之物，故一經爆炸，立即火光充天，一發不可收拾，該彈重量，雖不能確悉，然其炸力之强大，是信必係一重量之大型炸彈無疑，炸發起時，全館房屋震動，數百塊玻璃窗盡被震破，在館工作人員，於鎮定中先後離館。

極力施救

捕房及救火會得報後，即派救火車前往施救，但館內盡係易於引火之紙類等物，延燒達四五時方始撲滅，當出事時，中華日報館四週戒備森嚴，交通斷絕數小時之久，附近商店，亦臨時宣告停止營業。

炸傷職工

該館職工被彈片炸傷者達五人計李阿林，上海人（發報員），何世良，（二樓司閽），沈有光，年浦人，（排字房工人）陳熙林，常州人（排字工人），懷春，上海人（大門司閽）李何兩人經送上海療養院，沈送寶隆醫院，陳懷兩氏係輕傷故未送醫院。

處理善後

事後，由該館負責人，將上項情形，電告南京宣傳部長林柏生氏，對於善後事實，已由中央社滬分社及各報社會同該館人員負責處理善後之事，對於復刊問題，已決定於今（十）日照常出版。

各界慰問

當該館不幸事件爆發後，本市各機關團體及報社均向該館臨時辦事處致電慰問並對受傷職工，表示極大之同情，兩租界警務處，亦對該館之發生不幸事件，深爲遺憾，除飭屬嚴密偵查兇手外，並向該館表示歉意云。（照片即爲燃燒時之中華日報）

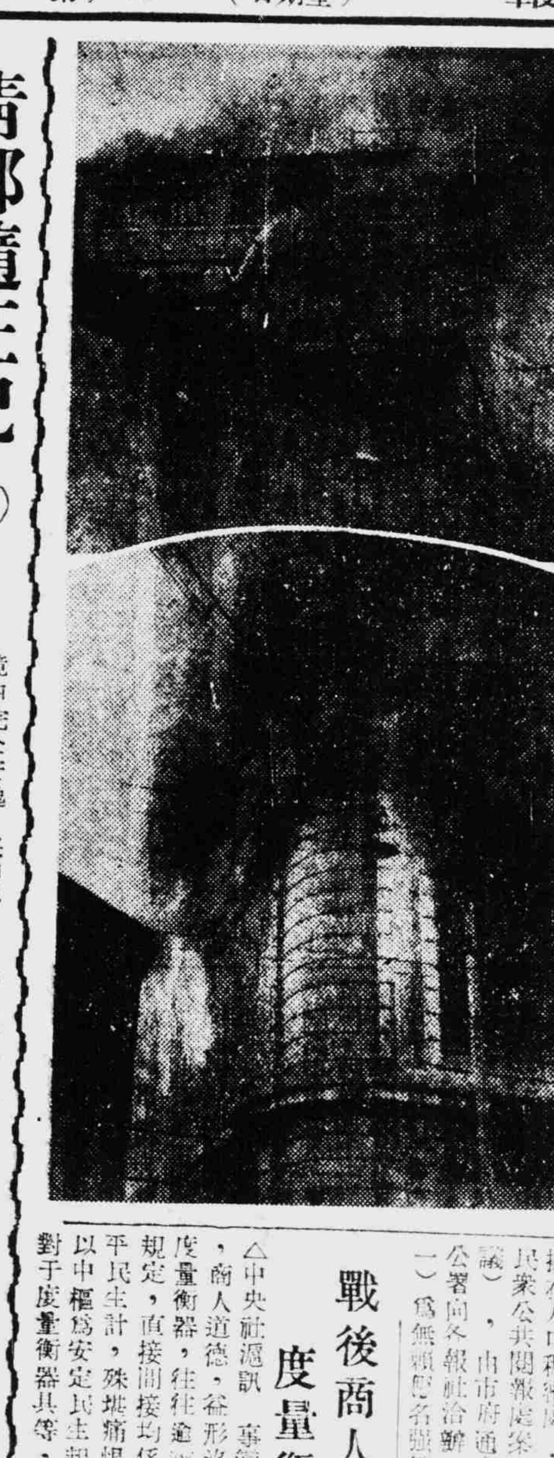

法公董局規定 煤球最高限價

每擔不得超過十六元

自遠東局勢開展後，奸商將煤球價格無故抬高，法租界當局，對於此種非法行爲，決定予以取締。目前煤球價格，業已規定，不得超過本年八月六日之市價，所有商人，應一體知悉。煤球零售價目，規定爲每擔（五十公斤）十六元。未經評價委員會核准以前，不得擅自加價。法租界當局決定，在未經提供有效證件，足以證明加價之理由時，絕對不准抬高煤球價格云。

本市宣傳會議 昨已圓滿閉幕

通過議案共達五十餘件 大會推代表向市長致敬

上海特別市第一屆宣傳會議，依照議事日程，於昨（九）日繼續舉行會議，討論通過各項議案五十餘件，而於下午五時，在愉快融洽之氣氛中，宣告圓滿閉幕，茲將各情，分誌如次：

繼續會議 討論提案

上午十時，在市府會議堂繼續舉行會議，出席代表同第一日，仍由市府胡秘書長主席，將提案七十一件分爲四組審查，所提出之各項意見逐項第出討論，每討論一提案時，各代表均切實提出意見，供大會研究討論，會場空氣極爲緊張而嚴肅，至中午十二時，第一組宣傳專業提案方告討論完畢，當即休會午膳，而於下午二時繼續討論，先後將第二組宣傳行政提案，第三組宣傳指導提案，第四組特種宣傳提案，逐條討論，而於五時全部討論完竣。

通過議案 五十餘件

大會提案共計七十件，經審查者七十件，經討論併合者有多件，亦有併合之議案，故正式通過之議案，共達五十餘件，茲擇要發表如下，（一）編印連環圖畫，以利和運宣傳案，（決議）當由市府令社教兩局會同辦理，（一）請各市政機關各文化團體，各通訊機關，各報館，與上海廣播電台經常接觸密切聯絡案，（決議）由市府函知各團體各機關，隨時與上海廣播電台聯絡，（一）擬在人口稠密處，設置民衆公共閱報處案，（決議），由市府通令各區公署向各報社洽辦，（一）爲無線電各强銷和運報紙，擬請嚴行取締案，（決議），（一）由市府令警察局及滬西警署取締，（一）由中央電訊社報社及各報社協助辦理，（一）各區推動各種宣傳行政事項，須辦理聯報案，（決議民衆疑難解釋處案，（決議），通過，（一）擬請利用電影推廣宣傳案，（決議），照審查意見辦法四條通過，（一）本市府組織宣傳大隊分赴各地宣傳，擬請各方協助案，（決議）通過。

推代表向市長致敬

當大會討論議案完畢，宣告圓滿閉幕後，旋推將萌光，胡正華，陳東白，孫鳴岐，鄒克定等代表向陳市長致敬，並向大會主席致謝，適陳市長因公外出，當由市府胡秘書長接見，代表等致詞，略謂：此次上海特別市召開第一屆宣傳會議，其意義至爲重大，凡參加會議出席及列席代表，咸覺異常興奮。（一）行政機關與各界藉此機會，此後將益見緊密聯絡，展開全面和平建國運動，（一），對宣傳行政事業各項此後之推動，希望獲得相當效果，以副市府當局召集宣傳會議之至意，同時並聆得市長懇切之訓辭，更爲感奮，謹代表全體向市長表示敬意，並感謝主席招待之盛意云々，胡秘書長對代表等所稱各情，允代轉市長，並希望此後多方協助市府，共同推進宣傳事宜云。

清鄉隨征記（中）

—中央社隨軍記者高徵安—

輪船是準備開往上海的去。

四通八達的滸浦口

老吳市一帶它定了以後，常熟整個的第六區都太平了，清鄉軍隊有一部份沿揚子江開回滸浦口，記者也隨着一同回來。

揚子江的濁流，滾々東去，小汽艇跟浪上下剖是一番滋味，過了徐六涇口便可看見對江的狼山聳立江岸形勢宏壯，進了滸浦口，江面正停着一艘輪，從山平上用民船載運着一船的乘客和貨物裝上輪船，據說這隻登陸以後，住了旅店出來作一番巡視，市鎮並不很大，但是商店旅社，應有盡有這裏是常熟境內交通最便利的地方，商賈輻輳，帆檣雲集從江口沿江向西北有滸洋涇青洋港耿涇崔浦福山等港口，向東南有徐六涇。高浦，白茆等港口，向西南有往內地的河流，港河縱橫，船隻如梭，據說這地方也曾被游擊匪把持着作爲與『孤島』的交通線。滸浦口也屬常熟第六區境內完全安逸，保甲早經組織完成良民證業已頒發普遍，從前幾天起，開往上海的大輪船已通航了，境內的人民，如果要往上海貿易，或是從上海還鄉的，祇要在滸浦口繳驗良民證，便可通行，手續簡便，不費分文，不過違禁品或是物資統制期中所規定，不能外運的物件是絕對不可走漏的。滸浦口漁戶很多，每年捕獲的魚類，價值相當可觀，這裡有一所凍魚場，把捕獲的魚冷凍裝箱，運往各地銷售，所以當地的人民生活相當富裕。記者在巡視江岸的時候，看見一隻漁船網着一尾大鯉魚，約摸有五六斤重。放在船艙裏，直蹦直跳的把船板敲得很響，記者化了兩塊錢的代價，把他買來，叫旅館裡的廚司，再邀了三位同志，大嚼了一頓，這種既新鮮而又便宜的佳肴，大概在滸浦才能享受得到吧。

重返常熟享太平

在滸浦口住了一宿，第二天便是趕紛回常熟縣城，船仍舊循着來的那條內河前行，兩旁的景物依然，但是田裏的禾苗比以前高了許多，更加碧綠得可愛，破壞的房屋修復也不少，垂柳時々掠到船上，恬靜幽雅處々充滿着和平的氣象。

從小東門進城，城門口已不像從前那樣寂靜和嚴肅，鄉下人扭柴挑菜進々出々，非常忙碌城裏尤其熱鬧，舖子裏以鄉村裏的主顧爲較多，本來常熟商店大半是靠鄉村裏的主顧維持的，現在城鄉交通恢復。

善經營的老哲們莫不利市十倍，古語云：『樹動按搖，一好百好』這話真有點道理，常熟鄉村太平了以後，縣城裏米價每石低了八九元，柴價也減少了兩塊多一担，吃的，住的，用的，總之一切都減了價，清鄉給予人民的幸福，這是鐵一般的事實，在常熟城裏，最近來一輛巨型大汽車，到處用『麥克風』傳播和平之音，民衆們都互相歡躍着說的，這是我們民衆而歸的，大型汽車上，還可以替民衆義務診療，尤其轟動了全城，感冒時症的，咳嗽的，以及患痼的都來求治，連患多年痼疾的人，也希望着藉政府偉大力量，使其超出苦海，人々對政府的信任，真所謂無以復加記者曾聽見一般人這樣說：『我們的政府是有辦法的，我們已經有了一個我們的政府』都是的政府的一切措施，都是在爲人民謀福利上着想的。

戰後商人道德沒落 度量衡器逾越規定

△中央社滬訊 事變以來，商人道德，益形沒落，度量衡器，往往逾越原來規定，直接間接均係剝奪平民生計，殊堪痛恨，是以中樞爲安定民生起見，對于度量衡器具等，釐印規則，早經分別修正在案，茲悉市社會局昨特分令所屬十三區公署，轉飭各該區度量衡器商人切實遵照，不得故違，致干未便云。

颶風掠滬而過 直撲黃海北岸

太平洋所起颶風，前日自晨至晚，向滬進迫，終日狂颶陣雨，兼以秋汛高潮，浦江滔々黃水，倒灌路面，低窪之處，盡成澤國。颶風肆威，損害不貲，幸入晚風勢轉向，上海僅爲觸及風鬚，否則所形成之災害，當不僅此也。據天文台昨晨六時報告稱：颶風已掠滬而過，上海幸不受正面襲擊，颶風方位已抵黃海，東經一百二十二度，北緯三十三度，方向北西偏北，風力昨晨六時爲五個至六個，每小時速率爲四海浬，颶風將抵黃海連雲港，北沿海各地，是否登陸，抑靜止於黃海中消失，猶未可知，江海關大廈屋頂，昨晨仍懸黑球一枚，警告浦江船隻，取戒備態度，惟據航業界消息：行駛華南航班之船隻，即使出口已無遭過颶風之危險，因風勢根據天文台報告，吳淞口而直趨黃海故也，惟駛往北洋航線之船隻，仍不能出口，昨日早午浦江仍有高潮，早潮預測爲十二英尺六寸，午潮預測爲十英尺零八寸五分，兩潮均有突岸而上之勢。

南洋航輪恢復 北洋航線暫停

前日因颶風襲滬，所有船隻，均暫行停止出口航行，據悉，芝巴德輪期延遲一日，已於昨晨十一時，載客離滬出口，駛往廈門香港，南洋各口岸，法國郵船公司之洛司號，亦定於昨日下午二時由滬啓碇駛返西貢，華綸洋行之佛羅蘭司刀輪，停泊於二十三二十四號浮筒，原定於前日出口，因颶風展緩至昨日下午駛返小呂宋，北洋班貨輪，現由滬出口者，祇怡和洋行之定生輪一艘，本可早日開往煙津，祇以日方堅須檢查旅客貨便，致將出口日期，一再延遲，原定昨日上午直放天津，乃以颶風正在華北沿海處，故行期又復展緩。

電話多處受損 坍屋死傷工人

因暴風雨影響，本埠電話亦有多處損壞，據上海電話公司消息：前共有四處受損中斷，（一）在虹口區內，（二）在滬山區內，（三）在法租界內，（四）在滬西虹橋區內，所有以上區內電話裝戶，均因線路受損，無法通話，該公司爲便利公衆起見，特連夜飭派大批工匠，分赴受損地點修理，短期內即可恢復通話，惟虹橋區因積水甚鉅，一時尙難修復，所有用戶咸感不便。除電話線損壞外，尙有多處坍屋傷人事件，昨晨四時廿分康腦脫路梵皇渡路字廿七號丁松翻砂廠內搭架之木棚，突被颶風掃坍，當場壓死工人朱錫根（卅四歲）一名，並一名朱雄飛（卅歲）二人，左腰被壓受重傷，旋即送同仁醫院救治。

又訊，襲擊上海之颶風，昨日上午三時，已抵滬向黃海進，如方向不變，則青島一帶，將遭受風災，昨晨六時，該颶風已吹抵東經一百二十二度，北緯三十三度之海面，風力猶爲五個，本市昨日仍狂風陣雨，此係颶風過後之餘威，大約今日可望轉晴，外灘天文氣象台所懸之颶風黑球，已於昨午卸下，進出輪，已告恢復，至於本市所遭颶風災，因未適正面吹襲，故損失並不嚴重云。

美領署巡察官 私運鎗械被捕

美領署巡察官泰脫龐於昨日清晨突然被捕，此項消息傳出後，本市各界人士，莫不予以密切注視。據聞泰脫龐係由本市美當局下令逮捕，現將其暫寄押於華德路西獄，美領署對此案拒絕發表意見，惟聞現正在對泰嚴密偵訊調查中。又據可靠方面報告泰脫龐之被捕經過云：昨晨有人持鎗三枝向工部局請領照會，經工部局檢查後，發覺該三鎗係美領署所有，乃即通知美領署派員前往查驗，果爲領署之物，遂將負責保管該項鎗械之泰脫龐扣留，據泰稱：該三鎗早已遺失，美領署當局，以鎗械遺失，主管者因何不於事前報告，認泰有重大嫌疑，遂即將其解往中央捕房，於中午已轉解往華德路西牢拘禁矣云。

又訊，美國領事館巡查官畢果德旁氏，忽於昨晨被領事館當局加以扣留，現正羈押於福州路中央捕房，據悉渠逮捕原因，爲代人私運鎗械云。

南市交通恢復後 商店全部復業

△中央社滬訊 毘連華界各處之法租界鐵門，除新橋街仍予遮斷外，其餘交通，已於前日起先後開啓，市民進出，業已恢復原來狀態，同時華民區內封鎖區域，亦經撤除，該區市民，尤見興奮，所有區內各舖業商店，刻已一致重行開業，大街小巷，行人依然熙攘往來云。

厚生醫專 招收新生

公平路五三九號上海厚生醫學專科學校，自今春改組各科，以駐日大使褚民誼氏，爲校董會主席後，更由醫學博士汀原治作校長之銳意推進下，校務日益進展，規模更趨完善，將爲國民政府治理下之唯一完善醫學專校，現該校正招收一年級新生五十名，二年級轉學生二十名，男女兼收，考期爲九月一日，十六日正式上課，現前往報名者，極爲踴躍，實爲有志向學者之佳訊云。

望志路水退後 發現神祕木箱

內貯步鎗子彈五百發

昨晨十一時許，望志路薩坡賽路口（因昨日大雨積水甚深）馬路上退水之際，經該處掃路工人發見置有長方式白木板箱一只，滿污泥水，頗爲離奇。細察該箱用釘釘合，莫明其中究屬藏儲何物，且質量甚重，難於推動。駭異之下，遂據情報告附近區捕房，但亦不敢移動，乃轉報法捕房，派中西探捕驅車到場，設法啓視，始知箱內所滿裝之軍火，全係步槍子彈，檢點計有五百發。當即帶回捕房保管，並研究該箱子彈之來源，及偵查何人所棄置。

照相業工潮 業已復工

本市照相館業職工怠工風潮，自於三日發生以來，因勞資雙方意見，尙稱融洽，故經數度談商後，業告圓滿解決，全市各照相館，亦於前日起，實行復工，增加工資一項，亦經雙方擬定。（一），工資在三十元以上者，一律增加五成，五十元以上者，一律加四成，七十五元以上者，一律加三成，一百元以上者，一律加二成，（二）米貼不論等級，一律津貼五元云。

本市游資已向 和平區域移動

△滬市歷近年來游資充斥無法運用，以致投機事業猖獗，正當工商，反呈衰退之象，與國民整個經濟發生嚴重影響，無從發展，中央儲備銀行調查處對於上海游資充斥問題，頗爲重視，爲謀金融日趨安定，復興經濟起見，無日不在研究使大好游資入於正當用途，前曾召集多數經濟專門人員，舉行座談會，討論如何誘導游資移入和平區，投資復興建設生產事業，提貢意見頗多，茲悉研究結果，擬有最妥之辦法，從事努力進行其大意（一）以集團投資方式吸引游資使上海之游資在和平區，作有集合的護相當利投資之機會藉以減少個人各別投資之困難與危險，而喚起游資所有人的興趣，其投資的範圍，並不限於一個地方或一個事業爲主要原則，（二）以保本保息，短期厚利等々優待辦法，以激動游資向和平區邁進。據中央社記者向金融界探悉，最近上海游資之移動，已因租界各種事業之不安，而投資西南各省之危險性重大，人民已視爲畏途，故已逐漸轉移目標，而步々向和平區內謀投資適當事業，較之過去兩年，正在積極進行中云。

市府嚴予查禁 假冒德商藥品

△德國駐滬總領事署以本市有不肖商人，仿製德藥『肚命素』及『普勤生』等各種藥品，包裝上雖書有『德國普魯士大藥廠出品』字樣，實非德商出品，更非在德國所製，認爲有損德商利益，特函請滬市府禁止其製造發售，並沒收已製成之藥品，滬市府核情，以此項未經正式手續，私行製造之藥品，非但影響市民健康，並有損正當商人利益，未便聽其銷售，令飭警察衛生兩局查明嚴禁云。

匯豐職員詐騙案 判刑一年二月

滙豐銀行職員呂信可，因僞造文書，向三泰錢莊及利通銀號裕成等，以詐術騙取國幣卅二萬一千元逃逸，嗣經中央捕房華探長陳永貴唐子鴻探目高振等將呂拘獲，解由特一法院，而呂亦延顧爾愈恩良律師辯護，業已訊供終結，各情已誌本報，昨晨由蕭推事宣告判決，呂信可連續僞造文書，處徒刑一年二月，緩刑五年，附帶民訴呂應賠償三泰等國幣卅二萬一千元，獲案之二萬餘元，准由三泰等比例分配，捕房律師汝暴當庭聲明捨棄上訴。

中華巡迴放映課 七月份出勤成績

中華電影公司七月份共放映班十班出勤，放映地域包括廣東，武漢，以及杭州紹興，舟山群島一帶，此外尙有津浦線一帶，共計十五處，共放映一〇五次，觀衆總數爲十五萬五千六百零八人，其中中國人爲十二萬零一百六十二人，日本人爲二萬五千四百四十六人云。

上海建林社

新貨運到、各色具備、洗面器 抽水馬桶、花磚、美麗食器

本店 上海北四川路四三四號 電話四八四九
倉庫 上海東橫濱路八〇號 電話（20）三八三八

墨索里尼鋼筆尖

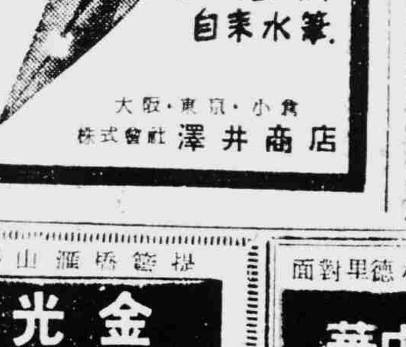

王冠牌 自來水筆

大阪・東京・小倉 株式會社 澤井商店

青春時代

秀蘭鄧波兒主演

YOUNG PEOPLE

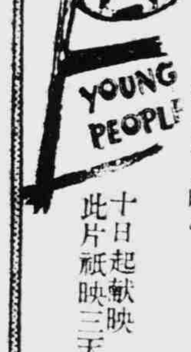

都市中的五彩十色！三大明星合演！

十日起獻映 此片祇映三天

小姐心猿意馬 老爺惹草拈花 偉大遊樂場面 美妙歌曲三支！

世紀福斯公司本年度出品

△普通料金八角日金△

銀映劇場

滬西曹家渡五角場 滬西中華大戲院

今天起隆重獻映 陳燕燕 梅熹 主演 鐵窗紅淚

下期又一偉大巨片 江南小俠 陳娟娟主演

虹口北四川路大德里對面 虹口中華大戲院

電話（二〇）三三七〇

今天日夜開映 新穎武俠偉大鉅片 陳娟娟 王竹友主演 江南小俠

崑崙派大戰崆峒派 小俠從天而降！五行神劍下山復仇 艷娘自薦枕席！青面獠牙飛龍走石

提籃橋匯山路 金光大戲院

鄭重 李麗華 張翠英 新茶花女 戀愛聖經教程大全 情艷歌唱時裝巨片

初戀遭棄 懷子尋父 芳心片片 血淚斑斑

苦得少有出見 一句話勿講 ★ 看後便知分曉

東熙華德路亞德路口 萬國大戲院

民間故事艷情鉅片 李紅 嚴化 鄭重 主演 落金扇

那個少男不鍾情 那個少女不動春心

下期開映 李麗華主演 新茶花女 時裝巨片

東嘉興路湯恩路口 嘉興大戲院

米高美公司 雙料加長笑片權威作 ・勞萊・哈台・ 壽頭丘八

要笑得死 要壽得命 要轉得灣 笑得肚痛

パラダイス劇場

北河南路寶山路口 百老匯大戲院 臨時院址

電影皇后胡蝶 孔雀東南飛 王乃東 王元龍 徐琴芳 王后攜手初度合作 悲劇之王

南市中華方浜路口 南市中華大戲院

電話（二〇）七三五七

八月十日起日夜連映四場 陳娟娟主演 崑崙派大戰崆峒派 江南小俠 武俠忠孝鉅片 祇映四天

預告 八月十四日開映 童月娟 碧海青天 華成公司出品

蓬萊路蓬萊市場 南市蓬萊大戲院

今天日夜開映連映四場 童月娟 顧也魯主演 國聯公司時裝艷鉅片 全部 春風回夢記

明天獻映 李綺年主演 女皇帝

東熙華德路亞德路角 長春衛記 常錫文戲

重金聘請常錫男女藝員

日戲（六本） 常子文出世 常子文帮法場

夜戲（二本） 殭屍拜月 惡婆婆趕出金鳳英

價目 日一律四角 夜一律六角 幼童半價 日戲時間一時一刻起至四時 夜戲時間七時半起至十一時

六月份各地物價比較（六）

地名		洋布（每疋）	棉布（每疋）
蕪湖	最高	六四	三九
	最低	六四	三五
	平均	六四	三五
杭州	最高	五八	五八
	最低	五四	五四
	平均	五六	五六
天津	最高	三九	三六
	最低	三九	三六
	平均	三九	三六
北京（單位同聯銀券）	最高	三七，六	三七，六
	最低	三六，二	三六，七
	平均	三六，八	三七，一五
廣州（單位同軍票）	最高	二八	二五
	最低	二七，二	二四，二
	平均	二七，六	二四，六
安慶	最高	二六	二五，六
	最低	二六	二五，六
	平均	二六	二五，六
南京	最高	八〇	七八
	最低	七八	七六
	平均	七九	七七

經濟新聞

烚赤金繼續猛漲 外滙英平美續緊

滙豐掛牌英美金再縮

本市金融市況，昨（九）日適逢週六半日市面，仍在流言籠罩下，起劇烈波動，投機多空均極活動，交易頗爲盛旺，外滙開市英爲二便士八四四七五，美爲四元八一二五，與上日收市相同，開後因流言多屬利多，故扒吸甚殷，乃以消息險惡，緊風步起，美滙當即縮至四元六八七五最緊價，一時市氣極呈緊張之象，後銀行見貴稍供，始由緊轉平，至午收緊爲四元七八一二五，美滙午收未有變動，惟烚赤隨美滙之劇變，賡續狂漲，開盤七千〇九十元，旋再跟升衝出二百元關外，爲七千二百廿元最高峯，後以美滙回鬆，多頭乘高出籠，價當回落，步跌至七千一百卅三元收盤，較昨收盤續漲六十八元，茲分誌詳情於後。

外滙 昨日市況，滙豐掛牌，英縮一八七五，計二辨士八一二五，美縮三一二五，計四元六八七五，法、德、日無市，餘均縮，黑市英美滙先緊後回，乃中途因滙豐銀行忽有供意也，交易不旺，自晨開市銀行賣價，現貨美金二辨士八四三七五，美金四元八一二五，因聞日銀行仍在扒進華商洋行爭扒，八九月四元七五，未獲及聞滙豐小幅抬美滙掛四元六八七五，與美行照上價均有供意，滙豐出四元七五，美行出四元七八一二五，情況頓見回硬至四元八一二五可結，但午後英金二辨士八四三七五，美金四元七八一二五，比前日英平，美緊〇三一二五，下午週下無市云。

金市 昨日金市烚赤晴市，先漲後跌，七千二百元大關衝出後即開入，各方人心由堅轉平，乃外滙緊後忽回，故立泰倒進，於前金號證券帮售出纔後價升至七千二百廿元，曾回退至七千〇八十元，終見輒升大十八元，有一百四十元差度，半日交易十三四萬兩，下午週六無市，自晨每條（十兩）九點十五分開市，爲七千〇九十元，計開高二十五元，次見七千〇八十元，立泰，益大，義元，德成，時和爭前傾進，數戶狂抬價，遂步飛上一百四十元，至七千二百廿元，後聞滙豐有美金供給稍回硬，價亦因滬西帮復出，義元，鼎盛，成記，合盛，利興，永明，豐新，豐永爭售回退亦銳，降至七千〇八十元，盛大，新豐永進至七千一百八十元，德孚售退至七千一百二十元，午收七千一百卅三元，收平金號牌金八千九百五十元。

飾金 銀樓首飾金每兩掛升十元，計九百十元，容前高價。

大條未更 倫敦八日電，大條銀市近遠期均未更，市況平，美銀亦平，印銀現期貨均勿更。

英鎊仍平 紐約八日電，今日滙兌市場之英鎊價格，依然平定，收盤爲四元〇三分半，與昨同相。

現紗先漲後回

客帮實銷仍極平疲

昨棉紗市況，因上日場後，突傳金價猛升，買氣蓬勃，客方紛紛進切，價乃飛升，同業所做双馬近二千包，末盤見高三十九元，是以人心恍惚，双馬……

期紗終跌 昨日双馬開盤爲一千六百十六元，較上日午收開高三十六元，若比末盤反回小三元，開後客銷平呆，港帮購買無幾市勢，外棉美疲印停，紗市爲上日午後滙縮金漲，行情跟踪上升漲風，過度後獲利者傾吐頗多，金滙兩者上日趨進之多頭時，有趁高轉出，雖有一部份資方維持扯供求倚平，近午價稍復起，至午收爲一千六百十三元，中間有廿一元之起伏，開收盤見小三元，比較上日午收輒升三十三元，賣勢壓小，退入一千六百元內，叫到九十一二元，結果上午做開及上日場外計六千五百四十五包，內港帮進一百廿五包，同業五進六千四百二十包。

美棉疲軟 紐約八日電，美棉市況寧靜，先因同業及外商買進，後爲南方套賣而跌，印棉停市無電。

現棉平庸 昨日現棉交易，寥寥無特色，緣因執貨者尚圖堅持不肯鬆脫，但無週六，買戶亦未興奮，故市勢平靜，而少變動，計由同業進秘魯花一百包，價五百五十四元，又進MPF蘭宮花二百包，價二百七十元，又進二百包，價二百七十一元五角，又進突特令花一百包，價五百六十元半。

馬湖紗市況初因金滙兩市仍見緊俏，人心纖續向上，行情一至上漲，嗣以現紗客銷清淡，且金價漲後復回，價乃急速轉降。菓期現貨比上日僅軋升一二元，統市成交二萬相近，英華司計開即交小絞米價爲一百五十三元，至一百五十一元半，又泰國二號米一百四十三元半至一百四十二元七角，又七月價爲四十四五元。

擁資者迴吸愈殷

米市續見挺升

國米 昨日國米來源，因颶風狂雨尚未停止，致到貨依然寥落，綜計水陸兩路運抵僅廿五包，內中五石係新粳，所以人心均呈堅俏，市勢頗爲挺秀，行價又見加砌二元左右，計開北帮白粳價爲一百五十二元，南港早稻一百五十四元至一百五十一元，閘浦新粳一百五十九元，統市成交不足一百包。

洋米 洋米昨晨開市，買氣續盛，蓋以外滙仍緊，黃金再漲，有資者吸囤愈殷，且有日泰關係嚴重之謠風，踢皮球戶活躍尤甚，故行價逐步被抬，上升達三四元，嗣因新昌盛行忽有一千噸即裝小絞米在市抛售，每包價僅一百五十元五角，致人心驟由強轉衰，價乃稍回，結果天津歸德及常州新豆等一千餘包，價升半元之譜。

麩皮 麩皮交易仍然不暢，昨僅佳開鎮江藍花處麩皮一千包，價爲廿九元市況帶緊。

投機市儈作祟

油市漲風益熾

油市 食油市況狂漲益盛，終以來源阻滯及金滙漲風中，投機市儈居間作祟，執貨者扳價不遺餘力，致市價猛升已，計開大連桶豆油三十桶，又清油有廠豆油一百担，青島生油三十桶，又清油五百担，膠州生豆油各十件，及各廠生菜油一千餘担，生豆油又升六七元，清油菜油猛升十元左右。

豆市 黃豆走銷續佳，因油來提漲，國戶進胃頗增，售主扳價益堅，故交易反見減色，統市售開天津歸德及常州新豆等一千餘包，價升半元之譜。

餅市 餅市交易逐見落令，因天雨實銷清淡，投機交易業已停頓，統市僅開蚌記餅六月份單二千片，價爲十五元四角半，市面平疲。

苞米 苞米續告堅挺，因來價報升，人心跟佳，惟日商進胃漸懈，市面欲漲乏力，統市僅開西貢及荷蘭苞米約計二千包，價做緊二三角。

粉麥

市價均告上騰

麵粉 現洋粉市況突告猛漲，蓋以國際滙兌及米市漲風影響，客團進胃復佳，金龍粉開盤卅二元五角，抬至卅二元八角，砲台粉卅三元九角，比前各升近元，惟午後稍有出籠，金龍粉回至卅二元五角，其他各牌尚平，統市成交約計二萬包。

小麥 小麥來源因連日風雨，到貨寥落，日廠與華廠雖經放價，卒無相當現貨可收，聞日廠方面每日收進約有二三百包。

份裝一百四十三元。

美股連降十天 紐約八日電，股市續疲，已連降十天，全日成交奇少，又因官方發出警告，以後原料日降，多種工業或須減工云，收盤如左：

實業	一二七，八四
鐵道	三〇，一三
公用	一八，六五
債券	九一，二〇
物品	七四，四八

蔴袋

漲風復趨熾烈

蔴袋市況漲風復熾，因受國際風雲刺激，本街開戶心意運活，雖無大宗實銷，而市上存底有限，一經搜辦，立即昂挺，今市二磅半新袋，已喊至八百四十元，二磅二五新袋七百八十元，但均無正式成交，香港冲新袋久乏問口，西貢白綫袋五百一十元，比上日約升二三十元，本街綫綫喊達七百元二十元，成交近萬條。

債市

各債漲落互見

統一公債市況漲落互見，因時局消息紛紜，人心混亂不寧，北帮對於甲乙兩種需胃頗佳，而新華聯和仁昌協興元等多頭不斷傾售，故市面升降不一，結果丁種未開，戊小三角，丙小一角，乙大三角，甲大五角半，成交綜計八十萬元左右。

糖市

喙赤銷活猛升

昨日糖市喙赤因來源不繼，南津帮頗有採辦，趨價見躍升五六元，其他粗砂等現貨亦見向榮，二元，期貨則盤旋無大上落，現貨計開粗砂赤價爲一百〇五元至一百〇六元，又一百卅六七元，太古車白H，X一百廿元，X喙一百十六元半至一百十七元，七月份到粗砂一百十四元半至一百十四元，又六月份到一百十二元半，至一百十三元半至一百十二元，又四月份到一百十二元，又三月份到一百十一元半，期貨計開八月廿日交割價爲一百十三元二角，至一百十五元，八月底交割一百十七元半，至一百十五元一角。

南北貨

芡實楂片均升

芡實 芡實市況，近以來源不繼，而銷化頗佳，市面步有起色，今市南芡乏貨供應，白皮蘇芡每百斤售開二百二十元，次至二百元紅皮芡高擡一百六七十元，次至一百三十元。

楂片 山楂片市況亦屬步有進展，因存到不多，客銷時動，淨貨售盤堅定，毛貨已見提高，今市淨貨五十六七元，毛貨五十四五元，厚皮五十二三元，市面堅穩。

槐米 槐米因物價高漲，本街需用亦多，故售主扳守不肯鬆脫，今市青色槐米四十三元，黃色四十元至卅八元，黑色三十六元均堅。

日用品

肥皂畧見堅俏

昨肥皂市況，異見堅俏，因本客銷路俱活，國戶復起扳售，加以廠方供應較前稍減，故市呈挺秀，計開固本皂每箱五十六元，較上日升半元，白蘇皂茂每箱四十六元，較上日升一元半，黃蘇茂皂每四十二元半，與上日無變化，火柴洋燭趨勢平和，蓋以實銷閑散人手平凡，故市價無大更動，計開美麗牌火柴每箱八百廿五元，鳳凰牌每箱七百九十元，仍乏軒輊。

鮮菓

香蕉市價猛跌

鮮菓來源，近已轉稀，梨子業已斷擋，青煙裝到之黃梨洋梨，均已售罄，惟昨日新到『虎皮』萍菓二千來件，價做六十元至五十五元，及彩萍八十元至七十元，在物價高漲中，菓品市價，亦同時提高，惟香蕉前經一度猛升，近以天雨防礙，售價一落千丈，今市僅售二十五六元，比之一百〇五元高價，不啻天壤之別，西瓜塘棲貨已見落令，平湖瓜供應尚充，惜乎本年氣候失常，其銷場大非往昔，今市每百斤仍售十五六元，迄無良好局面。

美票期貨續升

美金票晨間開盤做二千〇卅五元，開後由利記大公行順號售出退至三十元，旋由振和，祥記，永盛泰，洽泰永，同興猛進一路升至七十元，嗣受振和同頭多頭出籠，退至四十元左右，由聯合行昌記力購升達五十五元，後東升，恒惠，豐茂康，力售退至四十元，後盤價爲二千〇四十三元，全日高低差額計四十元，比上日軋漲十七日，半日成交總額約一百餘萬元。

拆息仍平

昨日滙劃與現鈔仍爲平掉。昨日錢業公會拆息行情仍爲二分正。

船期

船名	日期	公司
△南通任家港兼灣滸浦班		
大連	每晚准十時	萬和
天盛	每晚准十時	益泰
閑麗	每晚准十時	萬利
華平〜	每晚准十時	中華
南通〜	輪流開	中華
△常陰沙新生張黃新港班		
新源	十日晚九時	東海
華通	十日晚九時	華興
長豐	十日晚十時	長豐
▲北沙青龍牛洪豐積崇明班		
大華	每晚十一時	順風

市價一覽 （八月九日）星期六

金融

項目	價格	比上日
銀樓飾金 大同行 兌出	九百十元	十元
新同行 收進	八百元	
貼現拆息 銀錢業貼現	一元	平掉
拆息	二分	平
中央儲備銀行掛牌 海關金單位換算率	五元五八八	
英滙（以上法幣一元計算）	三辨士〇一五六二五	
美滙（以上法幣百元計算）	五元〇三一二五	

滙豐掛牌

項目	價格	比上日
英滙	二辨士八一二五	縮〇一八七五
美滙	四元六八七五	又〇三一二五
法滙	無市	
日滙	——	
新滙	九九八七五	縮〇・七五
德滙	八〇四七	
呂滙	九六三七五	縮〇六二五
印滙	十五辨仕甲	又〇・一二五
加滙	無市	
香滙	十八元六二五	縮一・二五

內盤收市

項目	價格
英滙	二辨士八四三七五
美滙	四元八一二五

海外銀市

項目	價格
△倫敦大條 現期	二三辨士一六分七
遠期	二三辨士一六分七
△紐約大條 現貨	三四仙四分三
△孟買大條 現期	六二羅比一三
近期	六二羅比一三
遠期	五二羅比一四
△倫敦金號 現貨	一六八先令

各國貨幣

種類	價格	比上日
英金鎊	一三五・〇〇	[illegible]
英金票	四五・〇〇	平
美金鎊	一三五・〇〇	升五・〇〇

華興掛牌

項目	價格
△外匯 英匯	六辨士
△現金（華興券百元合法幣）	九十九元四分三
賣價	一九七元二分一

各國互滙

項目	價格
英美	四元〇三分半
英德	——
英法	——
英日	三辨士一八七五
英英	——
美英	四元〇三分半
美德	——
美法	——
美日	二五元一角一分

外商銀行

項目	價格	
英金票	二〇・四二	跌〇・三八
香港票	五・六五	升〇・一二
新嘉坡票	八・五〇	平
荷蘭票	三・七〇	平
安南票	五・五〇	平
加拿大票	一六・〇〇	平
菲律賓票	九・四〇	平
意大利票	〇・四〇	平
瑞金票	五・二〇	平
德金票	五・五〇	平
羅比票	一・三〇	平
日金票	二・三〇	平

證券

內國公債

種類	收市	比上日
統一甲種	七六・九〇	升〇・五五
乙種	七一・二五	又〇・三〇
丙種	六七・四〇	跌〇・一〇
丁種	[illegible]	[illegible]
戊種	六〇・三〇	又〇・四〇

華商股票

股別	買價	賣價	成交價
華商電氣	八・二五		八・二五
又	[illegible]		
永安公司	[illegible]		
又	[illegible]		
新亞藥廠	[illegible]		
又	[illegible]		
九州大藥房	[illegible]		
商務印書館	[illegible]		
又	[illegible]		
大中華火柴	[illegible]		
又	[illegible]		
國華銀行	[illegible]		
中國銀行	[illegible]		
交通銀行	[illegible]		
又	[illegible]		
中華勸工	[illegible]		
中英藥房	[illegible]		
寶豐紗廠	[illegible]		
又	[illegible]		
新光內衣	[illegible]		
中華書局	[illegible]		

△日軍票行市（八月九日午後二時半）
中國法幣百元折合
賣出四一四五〇
買價四一四七五

中國股票

股別	買賣價	成交價
中國銀行	[illegible]	
金城銀行	[illegible]	
華商紗布	[illegible]	
大新公司	[illegible]	
內衣公司	[illegible]	
先施公司	[illegible]	
新新公司	[illegible]	
民豐紙廠	[illegible]	
新亞證券	[illegible]	
天廚味精	[illegible]	
閘北水電	[illegible]	
華商電氣	[illegible]	
南洋煙草	[illegible]	
華成煙草	[illegible]	
中興煤礦	[illegible]	
廣生藥	[illegible]	

紗花

品名	價格	比上日
八十支	八〇〇・〇〇	
六十支	五三〇〇・〇〇	
四十二支	五二五〇・〇〇	
四十支	三二五〇・〇〇	
卅二支	三〇八〇・〇〇	
二十支	二七一五・〇〇	
又	二四六〇・〇〇	
又	二四六〇・〇〇	
又	一五七〇・〇〇	
又	一五一〇・〇〇	

華紗

支數	牌名	價格
又	紅金雞	一三八〇・〇〇
又	月光	一三五五・〇〇
又	双龍	一二五〇・〇〇
又	白光	一五八〇・〇〇
又	金雞	一三八五・〇〇
十六支	仙桃	一三二五・〇〇
又	飛艇	一二九八・〇〇
二十支	双馬	一六一三・〇〇
又	天女	一五二〇・〇〇
又	地球	一四六五・〇〇
又	紅双馬	一二〇〇・〇〇

雙馬期紗

月份		價格
八月期	開盤	一六一六・〇〇
	最高	一六一三・〇〇
	最低	一五九二・〇〇
	收盤	一六一三・〇〇
九月期	開盤	一五七〇・〇〇
	最高	一五七五・〇〇
	最低	一五五五・〇〇
	收盤	一五七五・〇〇
十月期	開盤	一五六五・〇〇
	最高	一五六五・〇〇
	最低	一五四三・〇〇
	收盤	一五四九・〇〇

外棉 比上日 [illegible]

糧食

品名		價格
十一月		一六・二三
十月		一六・二五
九月		一六・七三
八月		一六・九九
七月		一七・六二
無錫白粳		一五二・〇〇
南港早稻		一五四・〇〇
閘浦新粳		一五九・〇〇
香港白元		一五一・〇〇
西貢一號米		[illegible]
二號米		[illegible]
火絞米		[illegible]
東京白米		[illegible]

雜糧

品名	價格
西貢碎米	九七・〇〇
又	九五・〇〇
又	九四・五〇
南京生油	二七〇・〇〇
又	二七二・〇〇
又	二四〇・〇〇
江北豆油	一九〇・〇〇
膠州豆油	一九〇・〇〇
大有豆油	二一〇・〇〇
又	一七七・〇〇
清油	一八一・五〇
又	一八五・〇〇
菜油	一八七・〇〇
又	一八二・〇〇
又	一八一・〇〇
又	一七五・〇〇
日華	一八二・〇〇
又	一八二・〇〇
九月上	一七二・〇〇
吉田菜油	四九・一〇
大連豆油	五一・〇〇
菜豆	四九・一〇
黃豆	三三・八〇
常州牛皮青	三四・五〇
西貢荷米	三四・三〇
寧波黃荷米	三四・一〇
又	三三・六〇
白	三〇・五〇
又	三三・三〇
明元紅糖	二八・〇〇
又	二八・五〇

上海市中央市場 小口野菜百斤價格調查表（八月九日）

品名	產地	價值	品名	產地	價值
毛毛菜	本地	一三・〇〇	出賣	松江	一八・〇〇
刀豆	同	——	青菜	本地	一三・〇〇
辣椒	杭州	一六・〇〇	毛豆	杭州	四〇・〇〇
雪裏菜	太湖	三〇・〇〇	慈菇	本地	四〇・〇〇
地力	杭州	三五・〇〇	洋山芋	黃渡	三五・〇〇
捲心菜	浦東	二六・〇〇	茭白	本地	一六・〇〇
新藕	杭州	三三・〇〇	夜開花	蘇州	三二・〇〇
芹菜	東地	一六・〇〇	大蒜頭	杭州	一七・〇〇
香白芯	杭州	一六・〇〇	泥地力	本地	四〇・〇〇
白蘿蔔	本地	一六・〇〇	芋艿	杭州	一六・〇〇
番茄	本地	三五・〇〇	洋蔥頭	中胡	一六・〇〇
黃金花	本地	一二・〇〇	珍珠米	嘉定	一五・〇〇
紅豆	杭州	一六・〇〇	扁豆	本地	一四・〇〇
參菜	本地	八・〇〇	韭菜	本地	一六・〇〇
南瓜	杭州	八・〇〇	紅蘿蔔	本地	一七・〇〇
崇明瓜	本地	一一・〇〇	白合	寶興	一五・〇〇
彩瓜	杭州	一〇・〇〇	金瓜	常州	八・〇〇
黃沙	崇明	九・〇〇	細山芋	本地	一六・〇〇
東瓜	杭州	八・〇〇	黃瓜	黃渡	一〇・〇〇
莧菜	本地	一〇・〇〇	西瓜	浦東	一六・〇〇

▲臘腿部▼

品名	產地	價值
茄子	杭州	一三・〇〇
絲瓜	崇明	一六・〇〇
生瓜	杭州	八・〇〇
塌棵菜	本地	一四・〇〇
洋蔥	杭州	[illegible]
火腿	金華	三三〇・〇〇
南腿	同	四二〇・〇〇
腊肉	同	二八〇・〇〇
腿皮	東陽	二〇〇・〇〇
肉皮	江北	一〇〇・〇〇
腿豬	江北	二〇〇・〇〇
醬肉	如皋	二〇〇・〇〇
風南	同	一〇〇・〇〇
鴨肫	江北	[illegible]
醬鴨	同	一八〇・〇〇
新醬肉	泰興	一四〇・〇〇
豬油	江北	[illegible]
鴨胸豬	南京	[illegible]
鴨腳	同	[illegible]
鵝肫	同	[illegible]
新豬頭	江北	[illegible]
火腿	江北	[illegible]

▲南北貨部▼

品名	產地	價值
腿片肉	通州	[illegible]
口條	江北	三〇・〇〇
肚	江北	一〇・〇〇
腿肉	如皋	一四〇・〇〇
口肚	通州	一七〇・〇〇
紅棗	天津	四〇・〇〇
黑棗	天津	四〇・〇〇
金針菜	徐州	八〇・〇〇
瓜子	同	八〇・〇〇
蓮子	漢口	二〇〇・〇〇
筍干	天津	一〇〇・〇〇
桃仁	江北	一八〇・〇〇
生仁	青島	九〇・〇〇
胡桃	天津	四〇・〇〇
葵花子	天津	四〇・〇〇
大頭菜	南潯	九〇・〇〇
荔枝	鎮江	一四〇・〇〇
柿餅	南京	一二〇・〇〇
筍干	福州	一四〇・〇〇
木耳	四川	四〇〇・〇〇
栗子	常州	一二〇・〇〇
五香菜	濟南	一二〇・〇〇
醬菜	徐州	三〇〇・〇〇

私立厚生醫學專科學校招男女生

第一學年新生五十名第二學年轉學生二十名（報名即日起簡章備索）上海公平路五三九號

上海特別市公用局佈告

用字第卅二號

案查南市區內私有地面上破碎磚瓦之清除，業經佈告之日起兩個月內向本局申請登記給證自行辦理，已於五月三十一日以第十一號佈告分別登報紙及張貼南市區通衢在案，茲查登記期限業已屆滿，應予清除之私有地面或房屋業主照章辦理者固屬不少，而意存觀望延未照辦者尚屬多數，茲爲顧及市民產權體恤民艱起見，姑准展限兩個月至九月底爲止，如至期仍不來局登記領證自行辦理，本局即將照章代爲清除，不再展限，幸南市區內各被燬房屋產業主一體遵照知此佈

中華民國三十年八月九日 局長 葉雪松

華興商業銀行

資本金五千萬元（全額業已繳納）

電話代表四六二九三（兼夜間及休假日）

各種公積金四千五拾萬元

總行 百老滙路六五

分行 南京 健康路 朱雀路角 電話二二四八〇—二二號

支行 蘇州觀前街 電話三〇〇號 一〇六號 杭州新民路 電話三三〇一號 三三九號 蚌埠二馬路 電話一七〇一號 一七〇二號

辦事處 鎮江 中華路 電話一二四一一五號

雙斧牌

雙斧牌香煙乃男女老少之良好伴侶也

華生煙草公司出品

可怕便秘

天氣炎熱季節，胃腸活動能力遲鈍，胃口不開，大便閉結等症頻頻出現，諸如疲勞倦怠，頭目暈眩，一經放置，往往引起自己中毒，留爲容顏衰退，青年早老之因素，尤以女子見之更著。

胃腸健 百病滅

「愛表斯」係由新鮮活性啤酒酵母製成，爲天然物中之維他命B複合體最高給源，功能旺盛胃腸蠕動能力，根本排除消化障碍，整順便通，中和毒素，鼓勵細胞，助長抗病，返老留顏，靈効無比。

三〇〇粒 一〇〇〇粒 五〇〇粒

三井洋行 大日本麥酒株式會社 田邊洋行

愛表斯 エビオス

14 EB103